PRIMER AÑO — Núm. 298. PORTE PAGADO Dirección, Redacción y Administración: AVENIDA DE MAYO 769 Buenos Aires, Sábado 2 de Diciembre de 1916

Todas las cartas destinadas a la Redacción deben ser dirigidas al Director.

Como el diario no puede responsabilizarse por los manuscritos que se le envíen, ruega a los autores guarden copia de ellos.

Dirección Telegráfica: EPOCA; Buenos Aires

Teléfono: Unión Telefónica 5394-95-96-97-98, Avenida

La Epoca

PRECIOS DE SUSCRIPCION

CAPITAL

$ m|n. $ m|n. $ m|n. $ m|n.
Un mes 1.70 Tres meses 5 Seis meses 10 Un año 20

PROVINCIAS

Un mes 2 Tres meses 6 Seis meses 12 Un año 24

EXTERIOR

$ oro $ oro $ oro $ oro
Un mes 2 Tres meses 6 Seis meses 12 Un año 24

Número del día 0.08. — Número atrasado (dentro de los 30 días) 0.20—De fechas anteriores 0.50.

LA EPOCA se envía directamente por correo a toda persona que lo pida acompañando el importe correspondiente. Los pedidos de suscripciones para el interior de la República se atenderán por cualquier número de días a razón de 0.08 por ejemplar.

VEASE EN LA PAGINA FINAL LA INFORMACION DE ULTIMA HORA

2 DE DICIEMBRE DE 1916

POLITICA POBLADORA

Todos los gobiernos argentinos han sostenido la necesidad de sostener una política inmigratoria y han creido hacerla eficazmente por su parte. Pero en esta materia, como en tantos otros órdenes de actividad del estado, se ha confundido la disertación con la acción. Tanto se ha hablado y escrito oficialmente sobre inmigración, que los poderes públicos han terminado por creer resuelto definitivamente el problema. Parece probable que esa opinión fué robustecida por el elocuente alegato de las cifras de pesos gastados en atraer y estabilizar inmigrantes en el territorio nacional.

Todo lo cual no ha sido obstáculo para que la seudo política económica argentina importe un fracaso virtual, si se examinan sus resultados comparándolos con los esfuerzos hechos para alcanzarlos. Cierto que en determinados años la estadística arroja guarismos de inmigración excepcionales; pero conviene distinguir en ese caudal migratorio la parte correspondiente a la acción oficial y la que ha sido atraída, naturalmente, por la divulgación extraoficial de las alentadoras condiciones de existencia que el país brinda a sus pobladores. Y ya puesto a analizar esa política de inmigración, conviene ahondar el asunto, pasando del simple recuento de hombres desembarcados, para observar cómo los ha aprovechado el pensamiento de nuestros gobernantes a beneficio del país. No resulta difícil comprobar, entonces, que esa costosa política de inmigración y colonización ha sido generalmente incapaz de utilizar acertadamente el material humano que tenía entre manos. Los aportes inmigratorios, mal distribuídos, se han estancado alrededor de los grandes centros de población desviándose de su verdadera finalidad, que era la de poblar las grandes zonas territoriales que reclaman enérgicamente el concurso del hombre para su desenvolvimiento. Es que la indolencia característica de esta política en su acción exterior se ha dejado sentir, asimismo, en la ordenación interna de las masas inmigratorias. Del campo de concentración, que es el hotel de inmigrantes, los pobladores no han sido dirigidos como convenía a los intereses del país. Aparte del fuerte saldo que contribuyera a acrecentar la cifra de desocupados o aspirantes a oficios serviles en la capital y otros grandes centros de población, el inmigrante no ha sido conducido a su verdadero destino: la colonia. Y cuando se le ha puesto en contacto con la tierra, no le fué entregada ésta en las condiciones necesarias para darle arraigo. Por conocida, se hace innecesario reeditar la odisea del colono en procura constante del título de propiedad que le fuera ofrecido y que nunca llegó a su poder. La mala administración de la tierra pública, por otra parte, ha frustrado todo pensamiento de colonización, al crear latifundios improductivos en las zonas que debieron estar reservadas para la subdivisión de la pequeña propiedad agrícola.

Además de estas causas y de otras fáciles de señalar, ocurre que a vuelta de numerosos años de decantada y ruidosa política inmigratoria, y después de repetir hasta el cansancio el sabido postulado de Alberdi, la extensión despoblada continúa siendo el gran enemigo de nuestro desenvolvimiento orgánico. La tierra fiscal está acaparada y substraída al trabajo del poblador, condenado a instalarse en los parajes climatéricos y geográficamente menos favorables a la prosperidad de sus esfuerzos. Nadie ignora que las colonias fundadas bajo los auspicios oficiales languidecen en trance inminente de ruina, esperando perpetuamente el socorro del estado para defenderse.

La prueba de las afirmaciones anteriores se encuentra con facilidad en el hecho recientemente señalado de que apenas las condiciones económicas del país se hicieron difíciles, gruesas masas de inmigrantes se reembarcaron para sus países de origen. No tenían apego a la tierra y renunciaron sin esfuerzo a la lucha. ¿Por qué? Probablemente porque no se tuvo la precaución de arraigarlos en el país, mediante esas acertadas medidas que adoptan en casos semejantes naciones como los Estados Unidos. De todo ello nos queda esta comprobación desconsoladora: el inmigrante prefiere abandonar el fruto de sus esfuerzos antes de continuar una lucha que carece de alicientes para él.

Y si de ese aspecto de la cuestión se pasa a otros, siempre llegaremos a comprobar que nuestra política económica, si la hubo en realidad, fué invariablemente mal conducida. No cuesta nada demostrar, en efecto, que si el fomento de la inmigración de brazos se realizó defectuosamente, la propaganda para atraer al país al pequeño industrial, provisto de cortos pero fecundos capitales se ha descuidado por completo.

Pero esta fase de la cuestión nos conduciría lejos. Por lo demás, nada difícil se hace observarla mediante la comparación de lo que aquí se ha hecho con la clarovidente y bien inspirada obra realizada en los Estados Unidos.

Por lo pronto hemos demostrado a grandes rasgos el fracaso de la política inmigratoria que parecía ser la parte más sólida de la tarea realizada por los gobiernos anteriores. Quizá ese fracaso explique ciertos aspectos de la crisis actual, inexplicables de otro modo.

La consolidación de la deuda flotante

En el ministerio de hacienda se han recibido numerosas propuestas de banqueros norteamericanos para participar en la operación por 200.000.000 de pesos oro que se tramita para la consolidación de las deudas flotantes.

Hay, pues, fundados motivos para creer que en breve plazo pueda quedar terminada tan transcendental operación, que importará la regularización de operaciones de apremio que han colocado en difíciles trances al equilibrio de las finanzas ancionales.

A bordo del vapor Reina Victoria Eugenia

PARTIDA DE LOS MINISTROS ARGENTINOS EN FRANCIA Y BELGICA

UN PUBLICO NUMEROSO CONCURRE A DESPEDIRLOS

Asistencia del presidente de la República

Entusiasta manifestación de simpatía

EL BARCO DETENIDO POR LA BAJANTE DEL RIO

Una nota interesantísima y de marcado relieve social nos ofreció esta mañana la dársena norte, hasta el momento de soltar amarras el lujoso paquete en que se trasladan al viejo mundo los ministros argentinos en Francia y Bélgica, doctores Marcelo T. de Alvear y Alberto Blancas.

Un núcleo numeroso de damas y caballeros concurrieron a bordo a despedir a los viajeros.

Estuvieron también a despedir al doctor de Alvear el presidente de la república, doctor Irigoyen y los ministros de relaciones exteriores, doctor Becú; de hacienda, doctor Salaberry; de marina, ingeniero Alvarez de Toledo; de guerra, doctor Elpidio González, y de agricultura, doctor Pueyrredón.

El doctor Hipólito Irigoyen llegó acompañado del ministro de guerra, doctor Elpidio González, pocos momentos antes de las diez, hora fijada para la partida del barco; el numeroso público estacionado en la dársena, advertido de su presencia, tributó al primer mandatario de la república una entusiasta manifestación de aplausos.

Momentos después llegaron al "Reina Victoria Eugenia" numerosos amigos del ministro Alvear, entre los que anotamos al embajador de España, señor Pablo Soler y Guardiola; ministro del Uruguay, don Daniel Muñoz; Tomás Le Breton, Vicente C. Gallo, José Luis Cantilo, Alberto De Bary, Delfor del Valle, Pedro Veronelli, Gregorio Araoz Alfaro, agregado militar a la embajada de España, coronel Sebastián Ramos y otros muchos distinguidos caballeros, cuyos nombres no retenemos en este momento.

A bordo de la nave, se realizó una reunión interesante. Después de despedir breves momentos con el doctor Alvear y su señora, el presidente de la nación, doctor Irigoyen, abandonó el buque, acompañado del ministro de relaciones exteriores, doctor Carlos A. Becú, siendo objeto de una nueva y entusiasta manifestación de aplausos.

Los amigos del ministro argentino en París, doctor Alvear, que formar legión, permanecieron a bordo hasta el momento en que fué dada la señal de partida del "Reina Victoria Eugenia".

La concurrencia, entre la que habían numerosas familias conocidas que habían concurrido a saludar y despedir especialmente a la señora de Alvear, abandonó entonces el barco, cuya tripulación inició los preparativos preliminares de la partida. Desde el muelle, se entabló una "causerie" amena y entretenida, entonces, entre los viajeros y la concurrencia. El ministro Alvear, ubicado en la cubierta del "Reina Victoria Eugenia", cambió saludos con sus amigos hasta el instante de soltar amarras el buque.

Entre los viajeros distinguidos que conduce el "Reina Victoria Eugenia", además de los ministros argentinos en Francia y Bélgica, se cuentan también las siguientes personas:

Agregado militar a la legación argentina en Italia, capitán Gustavo Tornquist; Elena Campos, Gustavo Tornquist, Marcelo Tornquist, Elena y Matilde Tornquist, agregado militar a la legación chilena en Suiza, Alberto Wiechmann Murgley; Laura Yanes de Wiechmann, Adela Wiechmann, María Rosa Demarchi, Julio A. Demarchi, Carlos L. Demarchi, Augusto J. Coelho, Eledonia Etchegoyen de Coelho, José Ortega Munilla, etc.

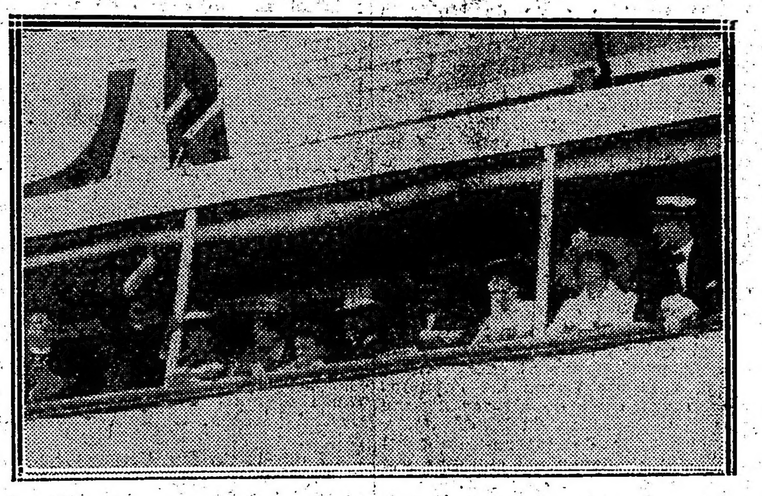

El ministro Alvear y su señora, a bordo del "Reina Victoria Eugenia"

El público en la dársena norte, mómentos antes de soltar amarras el vapor Reina Victoria Eugenia

VISITAS DEL PRESIDENTE

En la penitenciaría nacional

El doctor Irigoyen visitó ayer por la tarde, acompañado por los doctores Crotto y Oyhanarte la penitenciaría nacional, haciendo una larga y minuciosa recorrida por todas las dependencias de aquel establecimiento.

Lo guiaron en su excursión por los talleres, patios y pabellones el director de la penitenciaría, doctor Padilla y el vicedirector señor Súnico.

A esa hora los penados se hallaban trabajando en los distintos talleres, lo que dió ocasión al presidente para observar la organización del trabajo, que, especialmente en el taller de imprenta es notable por el grado de adelanto alcanzado.

El presidente visitó luego los distintos pabellones, informándose de sus condiciones de comodidad e higiene, entretanto el doctor Padilla le explicaba el régimen interno del establecimiento y detalles de índole administrativa.

En su recorrida, el doctor Irigoyen conversó como varios penados, indagándoles la causa de su reclusión y otras informaciones, exteriorizando una de las modalidades de su carácter, ampliamente abierta para comprender el dolor y la desgracia humana.

La visita duró dos horas largas, después de lo cual el doctor Irigoyen se retiró de la penitenciaría para concurrir a su despacho de la casa de gobierno.

COMITE NACIONAL

Partida de su Presidente

Se ha ausentado al campo por una larga temporada, el presidente del comité nacional de la Unión Cívica Radical, doctor José Camilo Crotto.

El vicepresidente del mismo, doctor Rogelio Araya, quedará en ejercicio del alto cargo, habiendo instalado la secretaría en la casa del partido, calle Suipacha 156.

EL INTERVENTOR A ENTRE RIOS

Esta noche partirá por el tren que sale a las 10 de la estación Retiro del ferrocarril Central Argentino, el doctor Anchorena y el personal de la intervención nacional en la provincia de Entre Ríos.

Despedirá al interventor, en nombre del gobierno, el ministro del interior, doctor Gómez, que concurrirá a la estación a la partida del tren.

Comisión de presupuesto

La comisión de presupuesto no se reunió y solo concurrieron algunos de sus miembros, para corregir las pruebas de los informes que se encuentran en poder de la imprenta.

JIRAS DEL INTENDENTE

Obras de embellecimiento

El doctor Llambías verificó esta mañana una jira de inspección a la escuela de jardineros que funciona en el Jardín Botánico, visita que realizó acompañado del director del establecimiento, quedando satisfechísimo, según nos manifestó, del estado y del funcionamiento de dicha escuela.

Después recorrió la calle de Pedro Mendoza, sobre la banda del Riachuelo, que actualmente, como es sabido, presenta malas perspectivas, debido al abandono en que se ha tenido la pavimentación y el hermoseamiento de aquel punto, convertido en lugar propicio para las expansiones de la gente marinera que por allí pulula.

El doctor Llambías piensa verificar en el citado paraje obras de jardinería e higienización tendientes a cambiar por completo el aspecto de aquella zona.

La intendencia cuenta con los materiales suficientes para llenar a término la obra que al mismo tiempo servirá para dar trabajo a algunos centenares de desocupados, problema a cuya solución desea contribuir en esa forma el intendente.

PAGO DE SUELDOS

El lunes próximo la contaduría general de la nación comenzará a pagar los sueldos administrativos, teniendo ya listas planillas de pago por más de un millón de pesos.

Convención radical de San Juan

La fórmula Rosselot-Balaguer

El partido radical de la provincia de San Juan, ha proclamado ayer los nombres de los señores Napoleón Rosselot y Nilamón Balaguer, como candidatos a gobernador y vice que se sostendrán en los comicios a celebrarse el primer domingo de enero próximo.

La convención ha rechazado la renuncia que interpusiera el señor Rosselot a principios del mes de noviembre, y lo vota nuevamente para encabezar la fórmula gubernativa.

En tal ocasión tuvimos oportunidad de referirnos a las cualidades sobresalientes que adornaban el candidato, las consideraciones de todo orden con que fué recibida esa proclamación, tanto en el seno del partido, donde está alistado como un servidor de la causa desde la primera hora, así como en la opinión pública que reconoce en el ciudadano elegido, a un hombre de carácter, de criterio ecuánime y de singulares dotes como para ocupar el sillón gubernamental.

La delegación del comité nacional compuesta por el diputado nacional Dr. Lencinas, Dr. Amable Jones e ingeniero Barilari, han comunicado a la mesa directiva el resultado de la misión que se les confiara para presenciar la asamblea, expresando que ese veredicto consulta los dobles intereses del radicalismo que lleva como bandera a uno de sus exponentes más significativos, y al pueblo de la provincia de San Juan que recibe con verdaderas muestras de adhesión el voto de la convención.

Relacionados con ese acto recibimos los siguientes despachos de nuestro corresponsal:

SAN JUAN, diciembre 1.o — A la convención radical que debe realizarse dentro de breves instantes, concurren delegados de todos los departamentos de la provincia.

Los convencionales estiman que no debe votarse otro nombre que el del señor Rosselot.

Existe gran expectativa en los círculos políticos.

SAN JUAN, diciembre 1.o—La convención entre grandes aclamaciones, acaba de proclamar por unanimidad la fórmula Rosselot-Balaguer, que significa el incuestionable prestigio de que gozan los candidatos.

CASA DE GOBIERNO

En la presidencia

El presidente de la república, doctor Hipólito Irigoyen llegó a su despacho oficial a las 10.15 de la mañana acompañado por el ministro de la guerra, después de concurrir a la dársena norte a despedir al ministro argentino en Francia, y de lo que nos ocupamos en otro lugar.

Poco después recibió al interventor a la provincia de Entre Ríos, doctor Joaquín S. de Anchorena, quien saludó al primer magistrado por ausentarse esta noche de la capital, a fin de iniciar la delicada misión que se le ha encomendado.

Reunióse luego el presidente con todos los ministros conferenciando con ellos hasta poco antes del mediodía sobre asuntos de carácter administrativos.

Después de anunciar a la secretaría que no concurriría esta tarde a la casa de gobierno, el Presidente se retiró a las 12.15 p. m.

Ministerio del Interior

El doctor Gómez concurrió esta mañana a su ministerio a las 10, ocupándose de resolver diversos asuntos relacionados con su cartera.

Ministerio de R. Exteriores

El doctor Becú estuvo esta mañana en el puerto a despedir al doctor Marcelo T. de Alvear y demás diplomáticos que partían hoy en el Reina Victoria Eugenia, concurriendo después a su despacho oficial, donde se ocupó del estudio de algunos asuntos pendientes a resolverse en ese ministerio.

Ministerio de Hacienda

Después de acompañar al presidente, doctor Irigoyen, al puerto a despedir a los diplomáticos que partieron para Europa en el vapor Reina Victoria Eugenia, el doctor Salaberry se dirigió a su despacho donde pasó toda la mañana trabajando activamente en asuntos de su ministerio.

Estuvieron a visitarlo el gerente del Banco Germánico, señor Hermann, y el diputado doctor Leopoldo Melo, miembro de la comisión de presupuesto de la Cámara.

Poco después de las 12 el doctor Salaberry se retiró del ministerio, volviendo por la tarde para seguir el despachos de asuntos en trámite.

Ministerio de O. Públicas

El doctor Torello estuvo esta mañana en el puerto a despedir al Dr. Marcelo T. de Alvear, que parte hoy a bordo del Reina Victoria Eugenia, concurriendo después a su despacho de la casa de gobierno, donde se ocupó en el estudio de algunos asuntos de esa repartición, haciendo conocer las siguientes resoluciones:

Que se abone a don José Cortés la suma de 174.80 pesos m|n., importe de varios productos químicos suministrados a los talleres gráficos del ministerio.

Que asimismo se abone a los señores J. Cortés, L. J. Hutton, Kraus y Buscaglione, J. Peuser, Berger y Cía., y Arturo Borte y Cía. el importe de sus respectivas facturas por diversos artículos suministrados a los talleres gráficos del ministerio.

A los señores T. Tibone y Cía., C. Lorilleux y Monqaut y Bonthoux que se abone por igual razón el importe de sus facturas.

Ha sido denegado el pedido de la priora del convento de Carmelitas de Salta que solicitaba se eximiera del pago de servicios sanitarios a la finca que ocupa dicha institución.

Ministerio de J. e I. Pública

El ministro de justicia e instrucción pública, doctor José S. Salinas, concurrió esta mañana a su despacho. Se ocupó en estudiar varios asuntos, y despachó numerosos expedientes de trámite administrativo. Después pasó a la presidencia.

—Por un decreto se ha nombrado escribiente interino de la mesa de entradas de la Prisión Nacional a don Alejandro Vicchuarelli. Por otro decreto ha sido designado escribiente interino del Registro de la Propiedad, don Garriga Padilla.

—El presidente ha firmado un decreto por el cual se autoriza a la sociedad anónima extranjera Italia América, società di imprese marittime (sociedad de empresas marítimas) para establecer en la república una agencia sucursal de sus operaciones, debiendo ajustar su funcionamiento a los estatuto adoptados y cumplir lo dispuesto por el artículo 287 del código de comercio, dentro del plazo reglamentario.

La sociedad por esta reglamentación queda sujeta a las disposiciones legales y reglamentarias vigentes o que en adelante se dictaren para las de su género.

—Se ha firmado un decreto autorizando para funcionar como sociedad anónima a la sociedad anónima constituída bajo la denominación de Compañía de artículos para hombres.

Ministerio de Marina

Asistió esta mañana al ministerio el ingeniero Alvarez de Toledo, despachando la firma en cartera.

Después conversó largamente, por asuntos de servicio, con algunos jefes de la armada.

Ministerio de Guerra

El doctor González concurrió esta mañana a la dársena norte, con objeto de despedir a nuestro ministro en París, doctor Alvear.

Por la tarde el ministro de guerra asistirá a su despacho de la calle Santa Fe.

Ministerio de Agricultura

Esta mañana se entrevistó con el ministro de agricultura doctor Pueyrredón, el señor Alejandro Lértora, presidente del directorio del ferrocarril del Oeste.

—Fué aprobada por el ministro Dr. Pueyrredón la licitación pública verificada el día de ayer, para la venta de arroz existente en los depósitos de Güemes (Salta) Aguilares (Tucumán) y Misiones, aceptándose la propuesta de los señores Canesi y Bolis hermanos.

Partida del director de territorios nacionales

Ayer por la noche partió para Pico y General Alvear (territorio de la Pampa), el director de territorios nacionales, señor Ruiz Moreno, para cumplir la misión de investigación policial que le ha encomendado el ministro del interior, como ya informamos ayer.

En el ministerio del interior se ha recibido esta mañana un telegrama del señor Ruiz Moreno, director de territorios, anunciando su arribo al punto de destino. Agrega en el aludido despacho que hoy mismo, acompañado por el secretario de la gobernación de la Pampa y del comisario de General Pico, salió para el establecimiento Santa Aurelia, a fin de iniciar las gestiones que se le encomendaran.

El plazo para la importación de azúcares

Varios comerciantes mayoristas solicitaron, días pasados, en el ministerio de hacienda, aclaraciones sobre cuando vencería el plazo de admisión de propuestas para la introducción de azúcar de acuerdo con el último decreto. Como con ocasión de esas visitas se afirmó que el ministro acordaría una prórroga de varios días en el plazo de admisión tratamos de informarnos al respecto en el ministerio.

Se nos dijo que como no existía allí ningún pedido efectivo solicitando esa prórroga, el doctor Salaberry no había tomado ninguna resolución de esa índole, pero que no habría ningún inconveniente en concederla, por varios días, si fuere solicitada, siempre que fuera suficientemente fundada su oportunidad.

NOMBRAMIENTOS EN EL EJERCITO

El lunes próximo se dará a conocer el decreto del P. E. en virtud del cual se hacen en el ejército los siguientes nombramientos:

Jefe del instituto geográfico militar, al coronel Ladislao Fernández; ayudantes de campo del ministro de guerra, al teniente coronel Carmelo Levene y mayor Agustín Ibarra García; secretario privado del ministro, al mayor Guillermo Valotta; jefe de sección en la inspección general del ejército, al mayor Camilo Idoate.

INVESTIGACION EN EL NEUQUEN

Por orden del ministerio del interior, esta noche sale para el Neuquen a practicar una investigación, el inspector general de territorios nacionales señor Rodolfo Pozo.

Esta investigación se ha ordenado a raíz de denuncias formuladas por un vecino del Neuquen sobre asuntos que desde hace varios meses están a resolución de la justicia.

Esta circunstancia no la ignora el denunciante.

Sin embargo, en vista de su insistencia, el ministro ha resuelto que se investiguen los hechos para de ellos informar al presidente de la república.

Demostracion al embajador de España

La fiesta de esta noche en el Centro Catalán

Esta noche, como lo hemos anunciado, tendrá lugar en los salones del Centro Catalán la demostración que las colectividades de ese origen ofrecen al embajador de España, señor Pablo Soler y Guardiola, celebrando la reciente presentación de sus credenciales en tal carácter.

La fiesta consistirá en una cena clásica, preparada y servida al estilo regional de Cataluña.

Además de la asociación citada tomarán parte en el ofrecimiento de la demostración las restantes sociedades de igual origen étnico que son las siguientes: Casal Català, Montepío de Montserrat, Orfeó Català, Centro Catalá y Círculo Valenciano.

No habrá más discursos que el del presidente del centro, donde el acto tendrá efecto y el del señor Soler y Guardiola, expresando su agradecimiento por tal muestra de simpatía.

LA GUERRA EUROPEA

SITUACION POLITICA

LOS SUCESOS DE GRECIA — EXPLICACION DEL CHOQUE ENTRE GRIEGOS Y ALIADOS — APARENTE INDETERMINACION DE CONSTANTINO — SUS VINCULOS CON ALEMANIA — EL INCIDENTE DE 1912 — REY SOLDADO — SU PARENTESCO CON EL EJERCITO Y LA ARMADA — PROFESION DE FE POLITICA DE CONSTANTINO — INAMOVIBILIDAD DE SU CRITERIO EN LAS ACTUALES CIRCUNSTANCIAS.

Nunca más característicamente que ahora estuvo Grecia haciendo política levantina. Las contemporizaciones, a regañadientes, del gobierno de Atenas con la Entente parece que han concluído de golpe. Es que las águilas prusianas están victoriosas en Rumania, y la prudencia aconseja plegarse a la causa del vencedor.

Esto aparte, es indudable que ningún pueblo consciente de su soberanía llevara la obsecuencia a las intimaciones extranjeras hasta el punto a que el vicealmirante Du Fournet va encaminando sus pedidos al gobierno helénico.

El choque tenía que producirse tarde o temprano, y parece que ya ha corrido sangre de aliados y griegos en las calles de Atenas. La actitud de Du Fournet es decisiva; la de los realistas reservistas, iracunda.

Constantino, en medio de ese caos, es la figura de su pueblo. En general se le atribuye indeterminación; pero este carácter de su conducta es sólo aparente en nuestro concepto. Hombre de astucia, en quien se combinan el espíritu calculador del oriental y la soberbia tenaz del germano, ha tenido el raro tesón de ceñirse a una política personal, sin dejarse desviar de sus propias miras, ni aún en sus momentos de aparente aquiescencia, siempre abroquelada de reservas mentales.

Aunque el rey de Grecia proclamó siempre sus simpatías por Francia, estas declaraciones no pasaban de un cumplimiento más o menos cortés. Su vínculo con Alemania ha traslucido siempre a través de las cortesías a París. Se recordará aquel incidente ocurrido con motivo de su visita a la capital francesa y al emperador de Alemania, después de la guerra de 1912 que le hizo el ídolo de su pueblo por haber dirigido a las tropas griegas en la conquista de Serrés, Kavala y otras plazas macedónicas. Constantino declaró al rey de Prusia que la táctica prusiana le había dado la victoria. Y Francia entera se indignó contra el monarca levantino que acababa de ser su huésped, y que tan impolíticamente la hería.

Porque es preciso, para percatar el alcance desairoso de aquella declaración, recordar que Constantino, aunque educado en Alemania, en su afán de hacerse simpático a Francia, o por razones técnicas, o por ambos motivos a la vez, había adquirido toda su artillería en el Creussot, manteniendo en Atenas una misión militar francesa encabezada por el general Eydoux, a quien no cesaba de elogiar y llamar su colaborador más eficaz.

Nada más que colaborador, porque Constantino es un rey soldado: "apasionadamente soldado" — dice él mismo.

De ahí que le hiera profundamente la actitud dominante asumida por Du Fournet; y que vea con criterio militar la intimación de entregar los armamentos griegos a los aliados.

Hay, además, un detalle que quizas sea generalmente desconocido. Y es que la íntima unión del monarca con sus marinos, y con gran parte del ejército, se funda en un vínculo de parentesco religioso. Nacida una de las princesas reales después de la guerra triunfal de Macedonia, en 1912 Constantino hizo padrinos de bautismo de la princesa Catalina al ejército y la Armada griegos. Según la religión griega, de ese hecho nace un parentesco infrangible entre el rey y sus soldados y marinos.

Todo esto concurre a dar alguna luz sobre lo que viene ocurriendo en estos momentos en Atenas; y demuestra que las raíces del conflicto entre el gobierno real helénico y el comando de la escuadra aliada tiene raíces tan hondas en el espíritu helénico, que difícilmente podrá llegarse a una conciliación firme y definitiva.

Por último, Constantino a diferencia de otros monarcas, tiene una noción personal; y los hechos que están ocurriendo son fruto indicado de su esfuerzo por mantenerse dentro de ella.

En la época a que antes hicimos referencia, hizo la siguiente declaración, ratificada por su actitud de hoy:

—El país, el gobierno y yo formamos una entidad única. Lo que yo pienso, la nación lo piensa como yo; pues no quiero pensar y proceder sino en interés de ella. Nunca tomo determinación alguna, sino después de haberla meditado maduramente, pesando el pro y el contra, convenciéndome de que es la mejor, la única conforme con los intereses de Grecia. Y, entonces, voy hasta el fin. No sería digno de mi corona si así no procediese. Jamás adoptaré ninguna política que sea exclusiva de determinada potencia, ni la de un grupo de potencias, ni sólo por agradar a una o varias. Eso acarrearía a Grecia la animadversión de las demás. Y Grecia es muy pequeña para poder soportar las consecuencias de esa animadversión. Seguiré siempre una política entera y puramente griega. En ese terreno, quizás pudieran concordar los intereses de Grecia con los de cualquier país. Sólo en tal caso haríamos nuestro camino de la mano con cualquier gran potencia. Soy rey de Grecia; y por ello, el interés supremo de Grecia será siempre y en todo, el único móvil de mis actos".

Cuando Constantino hizo esa profesión de fe, no podía ni remotamente imaginar la dura prueba a que ella iba a hallarse en breve sometida.

Preciso es reconocer imparcialmente que mantiene con firmeza su criterio, y que este explica su aparente tornatilidad. Son tan rápidas las evoluciones de la guerra actual, que esa potencia a quien pudiera Constantino dar la mano cambia más ligero que la moda.

Frente oriental

Ofensiva alemana fracasada en Kabarobze. — Retirada parcial rusa en los Cárpatos. — Avance de las tropas moscovitas en Kirlibaba. — Combates en Persia. — Campañas del Africa oriental y Egipto. — Resistencia de los rumanos en el valle de Buzeu y otros puntos del norte. — Progresos búlgaros al sur de Bucarest. — Toma de Campolung por los austro-alemanes. — Sakharoff ataca a los teuto-búlgaros en la Dobrudja. — El conflicto griego. — Choque entre fuerzas de la Entente y griegas, en Atenas.

PETROGRADO, diciembre 2. — El gobierno ruso publicó esta tarde el siguiente comunicado, sobre la campaña territorial:

En el río Stochod, en la región de Velick, continúan las tentativas de ofensiva enemigas.

Al norte del ferrocarril de Tarnopol a Zoletchey, el enemigo, después de un violento fuego de artillería y de lanzaminas, tomó la ofensiva en la región de Kabarobze. El fuego de nuestra artillería e infantería lo obligó a retirarse.

En la región boscosa de los Cárpatos continúa la batalla por la posesión de la altura que ocupamos ayer. Después de repetidos ataques enemigos, nuestros destacamentos se retiraron de la aldea Rukada, once verstas al sudoeste de Vakarka.

Al sur de Kirlibaba se continúa combatiendo en toda la frontera rumana. El enemigo resiste a nuestro avance con un violento fuego y realizando contraataques. Hemos ocupado toda una serie de alturas.

PETROGRADO, diciembre 2. — Se dió hoy a la publicidad el siguiente comunicado oficial del estado mayor del ejército del Cáucaso:

En el frente persa, un destacamento de nuestra ala derecha llevó entre el 25 y el 27 de noviembre una serie de breves ataques, especialmente de noche.

En la noche del 27 el enemigo fué rechazado a través del río en pleno desorden y sufrió grandes pérdidas.

Tomamos dos cañones de montaña, una ametralladora y una gran cantidad de material de guerra.

NUEVA YORK, diciembre 2. — De Viena dan cuenta de que el estado mayor austriaco publicó el siguiente boletín sobre las operaciones en Rusia:

Entre el valle de Uzul y el paso de Tartaren los rusos continuaron sus ataques contra los ejércitos de los generales von Arz y von Koevess con el propósito de aliviar la difícil situación de sus aliados los rumanos. En casi todo el frente se combatió enérgicamente durante el día y la noche. En varios puntos se combatió cuerpo a cuerpo. El esfuerzo ruso fracasó. Los pequeños éxitos locales enemigos no pueden alterar los hechos. Los grandes esfuerzos enemigos resultaron de nuevo infructuosos. La batalla continúa.

NUEVA YORK, diciembre 2. — De Berlín informan que el estado mayor alemán publicó el siguiente boletín:

En el Zlota-Lipa las tropas turcas rechazaron varios ataques rusos y persiguieron al enemigo cuando éste retrocedía. Infligieron a los rusos grandes pérdidas y tomaron numerosos prisioneros.

En los Cárpatos los rusos y los rumanos continuaron efectuando sus ataques entre el paso de Jablonica y las alturas al este de Kezdivasarhely. Los violentos ataques del enemigo fueron un inútil derramamiento de sangre y un desperdicio de municiones. El enemigo no obtuvo ventaja alguna de importancia en el largo frente de ataque. Realizamos numerosos contraataques y arrebatamos al enemigo el terreno que había conquistado el día anterior en el Smotrec. Los fusileros de Marburg se distinguieron especialmente. En el punto donde avanzaron tomaron más de 40 prisioneros y dos ametralladoras.

LONDRES, diciembre 2. — El ministerio de guerra británico publicó el siguiente comunicado:

La ofensiva del general alemán Whale en el Africa oriental se inició del 19 al 20 de noviembre simultáneamente al sur del Iringa y del río Rumudje en la región de Mahenge, siendo rechazada cerca de Luiringa.

Los británicos obtuvieron importantes éxitos, logrando rechazar parte del cuerpo enemigo allende el río, matando 200 hombres y haciendo 82 prisioneros.

Otros 500 hombres se rindieron en Ilembule.

El resto de las tropas del general Whale después de haber sufrido pérdidas que ascienden al 50 por ciento, se retiró hacia Mahenge.

LONDRES, 2 — El general sir Archibalr Murray ha enviado un largo parte sobre las operaciones realizadas en Egipto desde el 1.o de junio hasta el 30 de septiembre. En él hace mención de un número de mujeres que independientemente de la organización militar se distinguieron de modo especial por la abnegación y la habilidad desplegadas en la asistencia de los heridos. La conducta de estas mujeres es superior a todo elogio.

El general Murray alaba al cuerpo de aviación, señalando numerosos casos en que cooperan valerosamente desde el aire, en los combates. Cerca de Romani y Mehemdia las fuerzas británicas de caballería, infantería y artillería contaron con la cooperación de los monitores, que atacaron desde el mar, y con la de los aviadores. Todas las armas del ejército actuaron simultáneamente en forma loable.

EL SEPELO DE FRANCISCO JOSE

NUEVA YORK, diciembre 2. — Anuncian de Viena que se realizó anteayer el sepelio de los restos de Francisco José.

Las ceremonias se caracterizaron por su extrema sencillez.

Asistieron el emperador Carlos, el Kronprinz Francisco José, los reyes de Bulgaria, Baviera y Sajonia, el Kronprinz alemán, numerosos príncipes teutones gran cantidad de enviados especiales y diplomáticos de los países neutrales.

El servicio fúnebre duró sólo doce minutos.

El emperador Carlos y los parientes del monarca estaban reunidos al pie del catafalco donde descansaba el féretro sin coronas, y únicamente con la corona e insignias de la realeza.

El féretro fué conducido por las calles hasta la catedral. El trayecto estaba atestado por la muchedumbre descubierta.

Al entrar en el templo rodeaban al féretro ocho pajes con cirios que lo acompañaron hasta el catafalco.

El cardenal Pifl ofició durante la ceremonia y luego después el cadáver fué conducido a la carroza fúnebre y llevado hasta los Capuchinos, donde después de un nuevo y corto servicio fué sepultado.

EN LOS BALCANES Y RUMANIA

PARIS, diciembre 2. — Se ha publicado el siguiente comunicado oficial francés sobre la lucha en los Balcanes:

El miércoles los germano-búlgaros realizaron dos violentos contraataques contra las posiciones que los serbios habían conquistado en los días anteriores al noroeste de Gruniste; pero fracasaron con grandes pérdidas. Sin embargo, en algunos puntos el enemigo consiguió sentar pie en las trincheras que había perdido.

El mal tiempo continúa impidiendo las operaciones importantes.

Nuestros aviadores arrojaron bombas en Prilep.

BUCAREST, diciembre 2. — El gobierno rumano publicó el siguiente comunicado:

En la frontera oeste de Moldavia hasta el valle de Buzeu se libraron vivos encuentros en todo el frente.

En Tablabutzi, Bracoteа y el valle de Prahova hubo cañoneos y tiroteos.

En el frente de Golesci, se realizaron violentos encuentros. También se libraron encuentros en el valle de Glayacioc y en el Niaslov hasta Comana. Hicimos varios centenares de prisioneros y tomamos diez ametralladoras y algún material de guerra.

En la Dobrudja atacamos violentamente en todo el frente.

PETROGRADO, diciembre 2. — El gobierno ruso dió esta tarde a la publicidad un comunicado que dice así:

En el valle de Oituz los rumanos continúan presionando al enemigo.

En el valle de Buzeu los rumanos ocuparon una serie de alturas al este y al sur de la aldea de Krasna.

En el sector de Izboru-Tataroshti continúan los encuentros con grandes fuerzas de caballería enemiga.

En el frente del Danubio, en los caminos que conducen a Bucarest, en Baiba, Katu, Badshti y Calugareni, todos los ataques enemigos fueron rechazados.

Las aldeas de Comana y Gostinari fueron ocupadas por el enemigo, cuyas patrullas aparecieron en la región del lago Grecia.

En la Dobrudja se libran encuentros de avanzadas.

NUEVA YORK, diciembre 2. — Un radiograma de Berlín dice que las tumbas de los reyes rumanos cayeron en poder de los alemanes cuando éstos conquistaron Curtea de Arges. Dichos sepulcros fueron puestos bajo la protección de soldados teutones.

Las tropas alemanas que marcharon a través de Curtea de Arges depositaron coronas en las tumbas de los últimos reyes de Rumania.

LONDRES, diciembre 2. — Un radiograma de Roma dice que, según noticias de Petrogrado, en los Cárpatos, en toda la frontera oriental de Transilvania, se está librando una furiosa batalla. La lucha se desarrolla con éxito para los rusos en un frente de 400 kilómetros.

Los rusos han concentrado numerosos cuerpos de tropas frescas con el propósito de contener al general Falkenhayn en la Valaquia.

PETROGRADO, diciembre 2. — Informan de Kieff que los aeroplanos alemanes arrojan bombas y atacan con sus ametralladoras a los fugitivos que marchan por los caminos que dan acceso a Bucarest.

LONDRES, diciembre 2. — Comunican de Amsterdam el rumor, no confirmado, de que tropas rusas llegaron a Bucarest.

ROMA, diciembre 2. — Un despacho de Zurich anuncia que los rumanos se preparan para la defensa desesperada de Bucarest, que ya fué evacuada por la población civil.

Las autoridades civiles se retiraron a una de las ciudades rumanas, cerca de la frontera rusa.

BUCAREST, diciembre 2. — Un comunicado oficial anuncia que después de varios combates de infantería, evacuamos a Campolung y nos retiramos al valle de Dumbovitza.

NUEVA YORK, diciembre 2. — De Sofía anuncian que el estado mayor búlgaro publicó el siguiente boletín:

Nuestro avance por el camino de Giurgevo a Bucarest continúa. El enemigo sufrió una sangrienta y grave derrota en un combate a la bayoneta. Tomamos dos cañones de ocho pulgadas.

Entre Tutrakan y Cernavoda hubo tiroteos.

En la Dobrudja se libraron ligeras acciones de caballería y encuentros de avanzadas.

En Monastir y en la curva del Cerna se realizaron débiles cañoneos y hubo cierta actividad de patrullas.

Cerca de Gruniste rechazamos al enemigo mediante un contraataque.

En el valle de Moglenica y en el Vardar hubo débiles cañoneos.

En el frente de la Belasica Planina se efectuaron breves cañoneos y encuentros de patrullas.

En el Struma se libraron acciones de caballería.

NUEVA YORK, diciembre 2. — De Berlín comunican que el estado mayor alemán publicó el siguiente boletín:

Ejércitos del mariscal von Mackensen:

En el oeste de Rumania las tropas enemigas que se hallan cortadas del grueso del ejército hacen esfuerzos para escapar a su suerte inevitable. Esas tropas han tomado varias direcciones, siendo perseguidas por los alemanes y austro-húngaros. Ayer hicimos en esa zona más de 500 prisioneros.

Las columnas alemanas y austro-húngaras que avanzan por Campolung y Pitesci, a lo largo de los valles de la Valaquia, han tomado un rico botín, haciendo prisioneros. En el botín están comprendidos cañones, carros y bagajes.

En numerosos sectores del río el enemigo presentó resistencia a nuestras fuerzas que avanzan desde el Alt y fué obligado a retroceder.

Una ofensiva iniciada con una división rumana y la cual obligó a nuestra caballería a ceder terreno, no pudo contener nuestro avance.

El ejército del Danubio se abrió paso a través de los terrenos bajos del Niaslov y se acerca ahora a las orillas del Arges inferior, en marcha hacia Bucarest. Además de las enormes pérdidas que han sufrido ya, los rumanos perdieron ayer más de 2.500 prisioneros, 21 cañones, tres de los cuales son morteros. En estas cifras no se incluyen las anunciadas ayer.

En la Dobrudja el enemigo atacó el ala izquierda búlgara. Las masas atacantes fueron quebrantadas bajo nuestro fuego. Ni aun la intervención de automóviles blindados británicos logró disminuir el fracaso. Dos de esos automóviles se hallan destrozados delante de nuestras posiciones.

Frente de la Macedonia:

Las tropas de la Entente atacaron ayer infructuosamente las posiciones germano-búlgaras al noroeste de Monastir, cerca de Gruniste.

En la Valaquia realizamos progresos.

Al noroeste de Monastir y en Gruniste rechazamos ataques.

EL CONFLICTO GRIEGO

ATENAS, diciembre 2. — El gobierno llamó bajo banderas todos los oficiales de la reserva pertenecientes al cuerpo de ejército de Atenas.

El jefe del gabinete, señor Lambros, publicó una proclama diciendo que el gobierno, haciéndose intérprete de los deseos del rey y del ejército, pide al pueblo griego dé prueba de prudencia y sangre fría en las presentes circunstancias, a fin de evitar la manifestación de sentimientos impropios de la nobleza helénica. Este temperamento es necesario, a fin de evitar provocaciones que puedan agravar la situación.

LONDRES, diciembre 2. — Noticias recibidas de Atenas hacen saber que la guarnición griega de Chalcis se dirige a marchas forzadas hacia Schimatari.

Se dice que otras fuerzas helénicas marchan desde Tesalia y desde Pthiotis hacia el sur.

La movilización no ha sido aún decretada.

En las calles de Atenas han tenido lugar pequeños desórdenes. Se dispararon algunos tiros sin causar víctimas al parecer. Se ha restablecido la calma.

El almirante Du Fournet ha anunciado que desembarcará fuertes destacamentos para velar por la seguridad de los transportes. También decidió tofar medidas para obtener satisfacción sin efectuar el secuestro de las baterías.

ATENAS, diciembre 2. — La protesta enviada por el gobierno del rey Constantino a los países neutrales tendrá por consecuencia el reconocimiento del gobierno provisional del señor Venizelos.

Respecto a la negativa que opone el gobierno griego a la entrega del armamento del ejército a los aliados, éstos responderán desembarcando inmediatamente destacamentos de tropas en Atenas.

Algunos destacamentos han llegado ya en los vapores "Keratsyni" y "Eleferotypos" y comprenden tropas francesas, inglesas e italianas.

Estas fuerzas ocuparán los puntos necesarios hasta que el gobierno griego dé satisfacción a las exigencias del almirante Du Fournet y mantendrán el orden público.

El rey Constantino escribió una carta al almirante Du Fournet, dándole seguridades de que la tranquilidad no se alterará en Grecia. El almirante le contestó que en todo caso no será la flota aliada la que disparará el primer cañonazo. Los aliados se apoderaron de dos baterías en Corfú.

ATENAS, diciembre 2. — El jueves por la tarde un transporte aliado desembarcó 1.500 hombres en el Pireo. Anoche desembarcaron otros contingentes italianos y franceses. No se han producido incidentes.

El almirante Du Fournet ha declarado que el desembarco de tropas sólo tiene por objeto mantener el orden.

El rey Constantino celebró ayer una conferencia con el attaché militar de la legación francesa. Se considera este hecho de suma importancia.

LONDRES, diciembre 2. — De Atenas se recibe hoy este despacho:

Un transporte francés actualmente atracado en el puerto del Pireo, está preparado para efectuar un desembarco de fuerzas aliadas con la mayor rapidez.

Tropas griegas han ocupado las alturas de las inmediaciones de la ciudad, que los aliados consideran necesario poseer para la seguridad de su acción.

Circula el rumor de que los griegos tienen el propósito de resistirse a las medidas de fuerza de la Entente.

Un elemento peligroso, los reservistas, que no puede ser dominado, parece que intenta provocar desórdenes.

Un oficial francés fué insultado por un reservista en la vía pública, lo que hizo que se reuniese una multitud a su alrededor. El oficial amenazó utilizar su revólver para evitar un acto de violencia sobre su persona.

Otros incidentes análogos que han ocurrido revelan una irritación creciente contra los aliados.

La prensa, por su parte, continúa publicando vehementes artículos con incitaciones al pueblo.

LONDRES, diciembre 2. — Un despacho de Atenas que acaba de llegar anuncia que se produjo el temido choque entre las fuerzas griegas y las aliadas. Dice así:

El fuego comenzó cerca de la estación del ferrocarril de Theseion, en las inmediaciones de la Acrópolis, entre marineros franceses y soldados griegos.

La gente fué presa del pánico en las calles y se precipitó en desorden buscando refugio en sus casas. Los negocios se cerraron súbitamente.

Dos cruceros franceses han entrado en el puerto de Phaleron.

Frente austro-italiano

Combates en el Adigio, el Carso y otros puntos. — Actividad de los voladores austriacos. — Incendios en Volano por los aviadores italianos. — Trenes bombardeados. — Llegada de refuerzos austriacos a las zonas de operaciones.

ROMA, diciembre 2. — El estado mayor italiano publicó el siguiente comunicado sobre las operaciones territoriales.

En todo el frente de batalla, ambas artillerías aumentaron su intensidad.

Se han librado acciones más violentas en los valles del Adigio, del Astico, en la zona al Este de Gorizia y en el Carso.

Hubo también mucha actividad por parte de los voladores enemigos.

Algunas bombas cayeron en Grigno, Valsugana, sin causar daños.

Nuestros voladores dispersaron al enemigo.

Una de nuestras escuadrillas cañoneó la estación de Volano, al Norte de Rovereto, provocando muchos incendios que deben haber causado daños de consideración.

Otra escuadrilla cañoneó la estación ferroviaria de Rifemberga, en el valle de Brahizza, alcanzando los proyectiles a varios trenes detenidos en las cercanías de la estación.

Todos nuestros voladores regresaron indemnes a sus respectivos puntos de partida.

NUEVA YORK, diciembre 2. —Comunican de Viena que un informe oficial austro-húngaro sobre las operaciones en el frente italiano, publicado hoy, dice que hay actividad de artillería, con intervalos, al Este de Gorizia y en el Carso.

ROMA, diciembre 2. — Informaciones de Insbruck y de Laibach confirman la llegada de numerosos refuerzos austriacos a los sectores del Trentino, de la Carnia y del Carso.

Esto parece indicar que el comando supremo austriaco quiere prevenir posibles y nuevos avances italianos, y además se sabe que el general Borocevich ha pedido urgentemente refuerzos, especialmente de artillería.

Frente occidental

Intensos cañoneos al sur del Somme — Bombardeo de los campamentos de Damvillers por los aviadores franceses — Rechazo de una tentativa alemana en Neuve Chapelle — Ventajas adquiridas por los británicos — Las deportaciones en Bélgica — 100.0000 personas extraídas del país por los alemanes. — Alemania indemnizará a los Estados Unidos por el hundimiento del "Marina" — Noticias marítimas.

PARIS, diciembre 2. — Según los partes oficiales franceses, los resultados de las últimas jornadas son los siguientes:

Aumentó la intensidad de la acción de la artillería, especialmente al sur del Somme.

La densa neblina que persiste impide que se realicen operaciones de importancia.

La noche de ayer pasó tranquila en el frente.

Nuestros voladores bombardearon ayer por la tarde las fábricas de Thionville y los campamentos enemigos en la región de Damvillers.

Hubo actividad de artillería y de armas de trincheras. Fuera de eso no se produjeron acontecimientos de importancia.

LONDRES, diciembre 2. — Los comunicados ingleses relativos a las operaciones en Francia, contienen los siguientes pormenores:

En nuestro frente hubo la habitual actividad de artillería.

Anoche el enemigo intentó una incursión en nuestras trincheras al sur de Neuve Chapelle, pero lo rechazamos.

Al sur de Neuve Chapelle penetramos en las líneas enemigas en varios puntos.

En las inmediaciones de Guendecourt y a ambos lados del Ancre el enemigo nos cañoneó vigorosamente.

En los demás sectores hubo actividad de morteros de trinchera.

EL HAVRE, diciembre 2. — El gobierno belga publicó el siguiente comunicado:

Entre Steenstraate y Hetsas se libraron débiles duelos de artillería.

PARIS, diciembre 2. — Apareció la siguiente noticia oficiosa:

Se señala en el frente occidental un recrudecimiento de bombardeo al sur del Somme y principalmente en los sectores de Pressoire y Ablaincourt.

Desde el grave fracaso contra la ofensiva del día 15 en estos sectores, el enemigo no hizo ningún esfuerzo para apartar la amenaza dirigida por los franceses contra Chaulnes.

Se puede afirmar que sabremos explotar en el momento dado nuestro éxito de la batalla del Somme, que no ha terminado aún.

NUEVA YORK, diciembre 2. — De Berlín anuncian con carácter oficial que en el frente occidental no ha ocurrido ningún hecho de especial importancia.

NUEVA YORK, diciembre 2. — De Berlín comunican que, según el boletín oficial de esta noche, en ambas orillas del Somme el fuego se reanimó a intervalos.

PARIS, diciembre 2. — Sigue siendo la cuestión palpitante el asunto de las deportaciones.

Se asegura que el total de belgas deportados pasa de cien mil.

Von Bissing, gobernador de Bélgica, negó al cardenal Mercier la autorización para ir a someter al papa un informe relativo a las deportaciones.

Como es notorio, el ministro de estado belga, señor Vandervelde, había protestado ante la oficina internacional del partido socialista contra las deportaciones.

Las firmas de los ministros franceses señores Sembat y Thomas, acompañan el documento en el cual la comisión administrativa del partido socialista francés contestó asegurando que se une a esa protesta de la conciencia humana y jura que Francia no abandonará la lucha antes que Bélgica haya sido restituída en su orgullo y su independencia.

ROMA, diciembre 2. — Se anuncia que la sociedad antieslavista, compuesta casi exclusivamente de eminencias católicas italianas, protestó vehementemente contra las deportaciones de Bélgica y norte de Francia y contra la negación de todos los principios de justicia humana, asimilando a los alemanes a traficantes de esclavos.

SITUACION MILITAR

LAS BATALLAS DEL MARNE Y DE LA VALAQUIA — LA LINEA DEL ARGES ES INDEFENDIBLE — INMINENTE CAIDA DE BUCAREST — PRETERITAS OCUPACIONES DE LA CAPITAL RUMANA — LA LINEA HIPOTETICA DEL RIO BUZEN ES LA DEFENSIVA MAS INDICADA — FALTA DE UNIDAD DE LOS COMANDOS DE LA ENTENTE — LA FORMULA DEL COMANDO UNICO SEGUN ARTON — LOS ULTIMOS ESFUERZOS DE ALEMANIA.

No somos de los que creemos en una segunda edición de la batalla del Marne en ningún punto de la Valaquia. Las situaciones de los ejércitos francés en aquel tiempo, y rumano hoy, no son equiparables. Cualquiera que fuese en la invasión de Francia el empuje de las legiones del kaiser y la rapidez de la retirada francesa, el hecho es que el frente opuesto por Joffre fué siempre continuo, y que no había flanqueo; habiendo fracasado precisamente von Kluck en la tentativa de llevarlo a cabo. En la Valaquia la situación es completamente distinta. El ejército ruso rumano está amenazado y en retirada por dos frentes, habiéndose flanqueado Falkenhay por el norte, donde va tomando las cabeceras de vías férreas, y Makensen por el sur, distando ya solo 15 millas de Bucarest.

No es esto lo más comprometido, sino que la línea del Arges es indefendible en los actuales momentos. Si la resistencia preparada de antemano en el Oltu quedó inutilizada a los primeros cañonazos, en el Arges, donde no hay nada listo, y donde los rumanos tienen ya virtualmente amagada su retaguardia por fuerzas austro-alemanas que pueden desprenderse por ferrocarril desde Pitesci, Curtea-de-Arges y Campolung: es inútil pensar que el general Berthelot lleve al sacrificio inútil a legiones fatigadas y que son indispensables para la resistencia de la Moldavia.

Damos, pues, por descontada la caída de Bucarest en manos de los teuto-búlgaros, a pesar de sus treintisiete fuertes blindados en contorno, obra del general Brialmont, el constructor de los fuertes de Namur y Lieja. Se resistirá por la gloria de la bandera, quizás. Pero sería amenguar esa resistencia, ya que no podrá en ningún caso dar la victoria a los rumanos.

Bucarest, en efecto, es una de las joyas de la Europa oriental. Sería un dolor que los obuses alemanes cayeran en su recinto, destruyendo sus espléndidos palacios.

No sería, empero, la vez primera que el enemigo penetrase en su recinto. Capital desde 1698, en que la elevó a tal categoría el vaivoda Constantino Besaraba, después de la ruina de Tirgovist: fué tomada por los rusos en 1769, quienes la devolvieron a los turcos en 1774. Los austriacos entraron en ella victoriosos en 1789, y la devolvieron al Sultán por el tratado de Cristova. En 1812, los turcos y rusos celebraron en ella el tratado que aseguraba al zar de Rusia el dominio de la Besarabia, un tercio de la Moldarie y las fortalezas de Choczín, Render, Ismail, Kilia y Akerfan.

Desde entonces, hasta el tratado de París, en 1856, los límites fronterizos fueron el Pruth hasta el Danubio, y la orilla derecha de este río.

Decimos, pues, que no esperamos una batalla campal antes de la toma de Bucarest, porque esa batalla se está produciendo en estos mismos momentos, en un frente curvo de doscientas cuarenta millas, que se reducen sin cesar.

El único similar del Marne posible sería el río Buzeu, a la entrada meridional de la Moldavia, y cuyas riberas defienden encarnizadamente rusos y rumanos, esterilizando en ese punto las ventajas adquiridas por Falkenhay en los demás. Ese río va a desaguar en el Danubio, a espaldas de la línea de Sakharoff en la Dobrudja, no pudiendo por tanto ser flanqueado el frente defensivo que de su curso se amparase. Además, Buzeu está en comunicación ferroviaria con Braila y Galatz, en el Danubio, fuera del alcance de Mackensen, y con Jassy, antigua capital de la Moldavia, hoy sede del gobierno rumano. Esta última, a su vez, se comunica con Odesa. Como se ve, tiene esa línea hipotética defensiva todos los elementos que pudieran contribuir a hacerla eficaz; y nos parece que sería preferible a los rumanos comprenderlo así, y evitarse desgaste de fuerzas ante Bucarest; concurriendo en cambio a concentrarse en Buzeu para defender ese punto estratégico sin cesar hostigado por los austro-alemanes.

En París y Roma se atribuye el descalabro momentáneo de Rumania a la falta de unidad en la acción de los comandos de la Entente. Se hace notar que el logro de esa unidad constituyó desde el principio el desiderátum más vehemente de Mr. Briand.

Si la ayuda a Rumania hubiera sido sabiamente dirigida por un comandante supremo de todas las fuerzas aliadas, que hubiese tenido en cuenta la situación de todos los frentes y el resultado general de los sucesos, sin duda la campaña se habría desarrollado de un modo muy distinto. Debido a esa falta de unidad en la dirección, Rumania quedó prácticamente librada a sí misma, y cometió los mismos errores de los aliados al iniciarse las hostilidades, por falta de experiencia de los nuevos métodos de la guerra.

El diputado Artom, en un artículo publicado en "Il Messaggero", aconseja la constitución de un estado mayor de la cuádruple alianza, con un generalísimo que debería encargarse de establecer el plan de guerra contra el enemigo común.

"A la fórmula del frente único — dice el diputado Artom — es menester añadir la del cerebro único, teniendo siempre en cuenta las justas exigencias de cada estado.

La situación demuestra por otra parte, que Alemania está poniendo en juego hasta la última partícula de su fuerza acumulada. Los hechos de Oriente dejan comprender al público aliado la necesidad de que las potencias de la "entente" hagan sacrificios idénticos, antes de que los esfuerzos similares de Alemnaia adquieran su pleno desarrollo. Tales son las lecciones derivadas de los acontecimientos rumanos.

WASHINGTON, diciembre 2. — El embajador de Alemania, conde von Bernstorff, ha hecho entrega al departamento de estado de la nota con que responde su gobierno a la reclamación que se le dirigió por el hundimiento del vapor Marina.

En su respuesta, Alemania, ofrece dar las satisfacciones debidas, imponer un castigo al comandante del sumergible y pagar una indemnización por los norteamericanos que perecieron, en el caso de que se pruebe que el hundimiento no estuvo justificado.

El gobierno imperial ruega al de los Estados Unidos que le suministre todos los detalles que posea acerca de este suceso, manifestando que las investigaciones realizadas en Alemania no son de resultados concluyentes.

NUEVA YORK, diciembre 2. (1.20 a. m.) — Después de una conferencia celebrada con el presidente Wilson, el secretario de estado Mr. Lansing, declaró que la acción del gobierno norteamericano en la cuestión del Marina dependerá del resultado de la investigación que se ha ordenado. Los Estados Unidos desean averiguar si el Marina se hallaba al servicio del gobierno británico en el momento en que fué hundido.

LONDRES, diciembre 2. — Fueron hundidos por submarinos alemanes los siguientes barcos: "Iris", en camino de España a la Argentina: francés, "Saint Ausbert"; noruego, "Aud"; danés, "Egholm"; holandés, "Kediri".

Entre armadores y obreros

Continúa la huelga

La huelga del personal de a bordo promovida días pasados y de la que venimos dando cuenta en nuestras ediciones anteriores, continúa aunque con manifiesta tendencia a un próximo fin.

El movimiento del puerto se ve entorpecido mayormente por el paro del personal de maquinaria y cubierta, pues a las dotaciones en huelga pronto se logra substituirlas con personal reclutado entre el enorme número de descrupados.

Estos, aunque ajenos al oficio que emprenden, aceptan gustosos las propuestas de los armadores, hallando un alivio inesperado a sus miserias que surgen de una situación anormal.

El contingente de desocupados que entra a tripular los barcos es inscripto en el "rol" de navegación sin requerírsele las formalidades que se acostumbran y recibirán al finalizar el viaje que emprenden la libreta que la prefectura otorga acreditando a los obreros de barcos.

En el puerto—

Recorriendo la región del puerto tuvimos ocasión de asistir a una de esas contratas verbales con que se substituye al personal huelguista.

Un capitán de armamento de una de las compañías armadoras proseguía con empeño una campaña de reclutamiento.

—¿Usted quiere trabajar? —le propone a un individuo cuya traza bien le indica que no erraría su objeto.

—Sí, señor.

—¿En qué se ha ocupado usted hasta la fecha?

—En lo que podía, señor... En las épocas actuales cualquier cosa es buena...

—Sí; pero debe tener usted una profesión normal...

—Hojalatero, señor.

—¿Ganaba usted lo suficiente? —indagó el capitán entrando quizá en un terreno ajeno al que de inmediato debía interesarle.

—Regular, señor. Según los días... Ayer, por ejemplo, solo logré 50 centavos practicando diversas soldaduras...

—¿Conoce usted el oficio de a bordo... ¿foguista acaso?...

—No, señor; nunca lo he hecho, pero... dígame, señor, ¿no es demasiado pesado?

—No... Lo que sí debe cuidarse. Tratar de no quemarse o sufrir cualquier otro percance...

—Bueno.

—¿Y sabe cuánto va a ganar por su trabajo?

—No, señor.

—Mejor será que lo coloquemos de "pasaleña"... ¿acepta?

—¿Son muy pesados los trozos?

—No, solo tiene que cuidarse en no lastimarse.

—Bueno.

—En este cargo le pagaremos menos que de foguista... 60 pesos... ¿Está de acuerdo?

—Sí, señor. Perfectamente, con tal de trabajar...

El trato estaba hecho, uno de tantos que presencian diariamente los que transitan por los diques, uno de tantos que proporcionan pan a muchos hogares afligidos.

Los remolcadores—

Los remolcadores son sin duda la causa promotora y el foco actual de la huelga. En su mayor parte han debido renovar sus tripulaciones no habiendo, hasta la fecha, logrado por entero su propósito.

La prefectura general del puerto manifestó desde el primer momento a los armadores que proporcionaría el personal necesario para tripular dichas embarcaciones, siempre que los patrones de las mismas continuaran sus tareas con el fin de asegurar la normal entrada y salida de los vapores correos.

Con este propósito fueron convocados los patronos de remolcadores y lanchas por el jefe del puerto, al que manifestaron, como ya dimos cuenta, que se plegaban a la huelga, por temor a las represalias por los gremiales.

Sin embargo existe el precedente en una huelga pasada de que los remolcadores prestaron sus servicios con los patronos, al frente de personal de la armada.

En la mañana de hoy se solidarizaron al movimiento huelguista los patronos de remolcadores de la compañía "La Veloce", que hasta ese momento habían trabajado.

A pesar de ello la casa Angel Gardella y compañía confía en que dicho personal reanudará sus ocupaciones.

Quedan, pues, actualmente en servicio los remolcadores de las empresas "La Generale" y "A. M. Delfino Hnos.", además de los de la casi totalidad de los denominados "changadores".

Aún cuando de lo expuesto surge que no faltan remolcadores para las maniobras en el puerto, hay barcos que las realizan sin ellos infringiendo las disposiciones al efecto.

La jefatura del puerto constata dicha infracción a los efectos de la multa de que se hacen acreedores.

En los barcos—

En el día de hoy los siguientes barcos han desembarcado el número de tripulantes que se expresa, por plegarse al movimiento huelguista:

Vapor nacional "Pellegrini", 6 hombres de máquina y 3 de cubierta.

"Argentino", 14 de máquinas, 24 de cubierta y 1 patrón.

"México", 9 de máquinas y 9 de cubierta.

"Inca", 4 de máquinas y 3 de cubierta.

Gobernación tucumana

El acto electoral de mañana

De acuerdo con las prescripciones constitucionales se efectuarán mañana en Tucumán las elecciones para gobernador de la provincia. Acto cívico donde se pondrá de manifiesto la cultura democrática de esta importante sección del país, atrae en estos instantes la atención pública, que sigue paso a paso las diferentes incidencias del proceso electoral.

Promete, desde luego, la lucha desenvolverse dentro de un plan de corrección, correlativo de la evolución cívica del pueblo de esa provincia. La masa popular se prepara a concurrir al comicio y un entusiasmo extraordinario signa el ambiente, sacudido por la proximidad de la justa.

Las noticias que de la capital tucumana nos llegan, así como las provenientes de las demás localidades, anuncian el interés que despierta en todas partes el torneo. Y puede afirmarse que pocas veces se ha visto en ese escenario una tan efectiva ansiedad por asistir a la realización de un acto, cuya transcedencia determina la expectativa unánime que recorre de frontera a frontera la provincia.

Prestan mayor prestigio al comicio la agitación partidista, que ha alcanzado durante los preliminares de la lucha grandes proporciones, y la ecuanimidad democrática de que hacen gala las fuerzas que han de disputarse la victoria. Salvo aislados casos sin importancia no se han registrado choques entre las fracciones que mañana han de acudir a la arena del sufragio. Y ello es un signo inequívoco de que triunfa allí la plena línea del sentimiento cívico, eje de toda evolución de las democracias.

Sin entrar a pronunciarnos sobre el acto de mañana, confiados en que el civismo tucumano proporcionará al país un espectáculo digno de su progreso y engrandecimiento, esperamos los resultados de la justa, con el convencimiento de que no ha de haber ninguna nota desagradable que lamentar.

Son, como se sabe, candidatos a la gobernación los señores Juan B. Bascary, Pedro G. Sal y Alfredo Guzmán, entre los cuales han de repartirse los sufragios del pueblo, así como también el diputado Mario Bravo, designado por el socialismo para recibir los contados votos de los afiliados existentes en la provincia.

Por lo demás, vale hacer constar que reflejaremos a través de nuestras columnas los detalles del acto conforme vayamos recibiendo los telegramas que nos envíen nuestros corresponsales sobre el particular.

LOS SEÑORES ORTEGA

Su regreso a España

A bordo del Reina Victoria ha partido hoy para España el señor José Ortega y Munilla, padre del ilustre catedrático don José Ortega y Gasset, que ha postergado su partida hasta el próximo 2 de enero.

Cuatro meses han permanecido entre nosotros los distinguidos huéspedes que la Sociedad Cultural Española, con notable acierto, invitara a visitar nuestro suelo. De la labor que ambos han realizado, sobre todo el hijo, hablan bien elocuentemente las demostraciones de que han sido objeto durante su permanencia en esta capital, como en las demás de la república por ellos visitadas. En nuestra universidad de Filosofía y Letras no se apagará durante mucho tiempo el eco renovador, europeizante, novecentista, de las disertaciones que allí pronunció Ortega y Gasset, en quien la elocuencia y la filosofía, la forma y la idea se aunan en síntesis perfecta.

A despedir al señor Ortega y Munilla fueron miembros de varias sociedades españolas de la capital y el presidente de la Cultural, doctor Avelino Gutiérrez.

En cuanto a Ortega y Gasset deberá embarcarse próximamente para Montevideo, donde ha sido invitado por los intelectuales de la vecina orilla, para dar una serie de conferencias sobre los temas que le han dado tan justo prestigio.

Actitudes inconvenientes

PROCEDIMIENOS INCORRECTOS DE UN INSPECTOR

Ha sucedido ayer un hecho profundamente censurable, producido por un inspector técnico, durante los exámenes que se efectuaban en la escuela Presidente Roca. Diríase que dicho funcionario, olvidándose de sus deberes y obligaciones, se propuso adoptar una actitud inconveniente de la cual resultaron víctimas las madres de los niños y las propias maestras del establecimiento.

En términos descompuestos, en pugna con la cultura de que deben hacer gala los que sirven la educación nacional, para impedir que las señoras que acompañaban a los niños y a las maestras, se acercaran a la mesa de exámenes, se produjo violentamente, emitiendo conceptos bajo todo punto de vista reprochables. Luego, más tarde, con motivo de haber sido aplazados los alumnos de una mesa de tercer grado, pronunció palabras injuriosas contra el profesorado, sin acordarse que un público numeroso asistía al acto, siendo completamente ajeno a cuanto a él le pudiera disgustar.

Esta actitud, que nos merece los más acerbos comentarios, ha sido puesta ya por un grupo de señoras en conocimiento del ministro de Instrucción, quien se ha apresurado a ordenar que se levante un sumario, a fin de esclarecer debidamente lo ocurrido y proceder en conformidad con sus resultados.

Nosotros aplaudimos la conducta del ministro, puesto que creemos que es precisamente entre los encargados de velar por la instrucción pública popular, que debe reinar la mayor corrección y la cultura. De lo contrario el proceso educacional no sería sino un mito, sin aplicación práctica de ninguna especie.

CABOTAJE EN LOS RIOS PARANA Y PARAGUAY

Autorización ministerial

Accediendo a lo solicitado por una empresa de navegación, el ministerio de hacienda ha resuelto autorizar el comercio de cabotaje entre Corrientes y Pilcomayo, a los vapores de matrícula paraguaya, mientras los ríos Paraná y Paraguay, actualmente de nivel muy bajo a causa de la sequía, no se pongan en fáciles condiciones de navegación.

La autorización, de índole transitoria, obedece a que de otro modo los puertos situados en las márgenes de dichos ríos no tendrían forma alguna de aprovisionarse de productos.

Intereses de Francia y Sud América

La semana latina de Lyon

La información telegráfica de hoy transmite una noticia que no puede pasar inadvertida para el público sudamericano, ni menos para el argentino, que constituye su elemento principal en todos los órdenes.

Nos referimos a la creación de la "semana latina" que anualmente deberá celebrarse en Lyon, simpática iniciativa del diputado francés M. Guernier, llamada a acrecentar en grado notable las relaciones económicas, intelectuales y diplomáticas—ya muy intensas y cordiales—que mantenemos con aquel pueblo.

La semana latina de Lyon, obra del comité de acción parlamentaria francesa en el extranjero, reunirá todos los años a un núcleo de distinguidas personalidades de ambos pueblos, con delegaciones especiales de aquellos centros y entidades que tienen relación más o menos directa con el programa que trata de llevarse a término; programa al que cooperarán también funcionarios, previamente designados, del mundo industrial, político, comercial, literario y jurídico, de los países en cuestión.

Organo activo de la "semana latina" será un comité titulado Francia-América que mediante conferencias interparlamentarias procurará dar definitivo establecimiento a la intensificación de las relaciones económicas e intelectuales entre los dos continentes, relaciones que hoy no tienen más asiento que el de las mutuas necesidades experimentadas por cada nación o por cada una de sus fuentes de actividad.

Como se comprende, esta iniciativa es una de las muchas que tienen por causa la situación creada en Francia por la guerra. Esa situación impele forzosamente a buscar nuevas orientaciones para el futuro económico de Francia, creándola al mismo tiempo nuevas corrientes de simpatía, destinadas a estrechar poderosamente los lazos que una comunidad de origen impone a todos los países de raza latina.

La iniciativa, no obstante, es de las que prometen beneficios máximos, cuando menos los que se derivan de una solidaridad internacional siempre apreciable cuando se trata de pueblos como Francia.

Así la primera de esas semanas, que se celebrará el año próximo en Burdeos, marcará seguramente una etapa de consideración en el camino de armonizar y expansionar los intereses franco-sudamericanos.

La salud de Almafuerte

Boletín médico

El poeta fué visitado esta mañana por el intendente municipal, doctor Llambías.

Poco después lo visitó también el ministro de obras públicas, doctor Terello, quien le manifestó que había tenido oportunidad de hacer saber a algunas personas de Mercedes que el viejo maestro de aquella ciudad seguía mejorando.

También hizo una visita a Almafuerte el señor Garacoche, enviado especialmente por el comité radical de Tres Arroyos.

Los telegramas recibidos de Montevideo, Chile, Perú y Paraguay, demuestran el interés con que en aquellas repúblicas se sigue el curso de la enfermedad del poeta.

Antes de mediodía se dió a la prensa el siguiente boletín médico:

"Diciembre 2 (10 a. m.) — La mejoría iniciada continúa. Ha desaparecido la fiebre. Se alimenta con más facilidad. El pulso, aunque débil, tiende a normalizarse. — Doctor Facio".

OBRAS DE RIEGO EN LA RIOJA

El ministerio de obras públicas aprobó la compra efectuada por la dirección previo concurso privado de precios, de 30 compuertas simples, que eran requeridas con una urgencia para ser colocadas en los canales de distribución que forman parte del conjunto de las obras de riego que se llevan a cabo administrativamente en Arauco y Castro Barros, provincia de La Rioja.

Estos, en estudio desde hace muchísimo tiempo, son de imprescindible necesidad por cuanto una demora, por pequeña que fuera, ocasionaría la ruina de todos los departamentos de la costa como se denominan en La Rioja a estos pueblos que viven exclusivamente de su producción vinícola, siempre en peligro por falta de una regular irrigación.

Es de desear por lo tanto, que con el apoyo decidido que está prestando el gobierno federal al gobierno de La Rioja, no caiga en nuevas desidias, como ha ocurrido en diversas oportunidades dando lugar a paralizaciones ruinosas para aquellas zonas eminentemente agrícolas y que con la realización de estos trabajos verían salvada la situación y mejorado enormemente su precario comercio, constituído por la exportación de fruta fresca y seca, vinos y dulces en conserva.

HUERFANOS DE MILITARES

Exámenes de fin de año

Se han realizado los exámenes y la exposición de trabajos efectuados durante el año escolar que terminó, por los alumnos y alumnas del asilo que sostiene la sociedad protectora de Huérfanos Militares.

Pocas instituciones llevan a cabo una misión tan alta y eficaz como esta benemérita asociación, dedicada exclusivamente a proteger y formar los hijos de los militares. En el hermoso y cómodo establecimiento que sostiene, edúcase una cantidad de niños cuya preparación intelectual y física es tan eficiente que muchos de esos huerfanitos son hoy oficiales y cadetes del ejército. Y hay que tener presente que sus gastos los sufraga con un modesto subsidio acordado por el gobierno y las entradas proporcionadas por los socios y socias protectoras de la institución.

En la fiesta realizada este año una vez más se ha puesto de manifiesto la eficacia de la educación que se da a estos niños. Los exámenes en su generalidad fueron brillantes y los trabajos expuestos demostraron el grado de adelanto de los alumnos y la buena voluntad de los maestros para enseñar a estos chicos que sin la protección de la asociación sabe Dios la suerte que correrían. Luego y para finalizar la fiesta se efectuaron los ejercicios físicos, método Bauman, sistema oficial del ejército, que dirigidos por el maestro Giovannini merecieron la más franca aprobación de los concurrentes.

Asistían a la fiesta el general E. Munilla, el inspector Eugenio Pini, los maestros Arias, Kramer, Colón, Nigro, Castagneto, Peme, Chocilfo y las damas protectoras de la benemérita sociedad, señora Celia Pizarro de Cornell, presidenta; María Meyer Pellegrini, vicepresidenta; Mercedes Montero de Canavery, vicepresidenta; señorita Rosa Montan Celman, secretaria; Emilia Páez de Pérez Mellan, tesorera; Fanny P. de Fassola, prosecretaria; Emilia Lynch de Casares, protesorera; Elvira Rams de García, Clara A. de Allaria; Enriqueta Lacasa de Munilla, Sara Bonorino de Irigoyen, Delfina Rodríguez de Larreta, Mercedes Darma de Molina, María Lloveras de Leyes Evangelina Montero de Torranzo, María S. de Lugones, Dolores Giribone de Paz, Celestina D. de Olmos, Manuela Uriburu de Escalada Saavedra.

La presidenta felicitó especialmente a los directores del departamento de niños y niñas señor A. Susini y señora Josefina de Cobianchi, a los profesores coaductores del establecimiento y al profesor de ejercicios físicos.

Temporada de Mar del Plata

RESOLUCIONES DEL CLUB

Suspensión del juego

El ministerio de hacienda de la provincia de Buenos Aires ha sido informado por el directorio del Club Mar del Plata sobre la resolución de suspender los juegos de azar en los salones sociales durante la actual temporada balnearia.

En un largo informe expresanse las razones que han autorizado dicha resolución apoyada por 2.100 accionistas; dándose luego detallada cuenta de las mejoras edilicias operadas por el Club en el último año, con arreglo a los estatutos.

El renglón de subsidios para obras públicas, durante los últimos seis años ha ascendido a 1.700.000 pesos moneda nacional, cifra que corrobora el notorio progreso alcanzado. Conviene observar que en tal cifra no han entrado los recursos del juego más que en muy pequeña escala. El fondo principal ha sido producto único de las cuotas y acciones que en el mismo plazo ascendió a 2.658.500 pesos.

Después se hace alusión a la irregular interpretación que el ejecutivo de la provincia tuvo del Club, calificándole de "casa de juego", como lo atentigua la patente de tal que se quería imponer.

Por último se hace notar que el Club goza de personería jurídica acordada por el gobierno nacional y que las observaciones anteriores tienden a delimitar la situación en que está establecido frente al gobierno de la provincia.

La comunicación expresada lleva las firmas de los miembros que forman el directorio del elegante centro social de Mar del Plata.

El telégrafo en Jujuy

Irregularidades del sumario

Hemos tenido a la vista el sumario instruido con motivo de la denuncia formulada por el señor Pedro B Quintana, a quien la oficina telegráfica de Jujuy le retuvo durante tres días un despacho.

Lo notable del sumario es la hoja en que figura la declaración de los empleados de la oficina de Jujuy. Dicha hoja, agregada al expediente, ha sido inutilizada, pegándosele encima de lo escrito otro pliego de papel. ¿Cuál ha sido el propósito perseguido con la anulación de las declaraciones de la parte acusada? ¿Salvar a los culpables? No se explica de otra manera irregularidad tan grave como la que se ha cometido en el expediente de referencia, que, como decimos, ha sido adulterado.

De acuerdo con la forma en que este asunto ha sido resuelto por el jefe de la sección telégrafos, ayer un empleado de la oficina central se presentó al señor Quintana a hacerle entrega del importe del telegrama retenido. El señor Quintana negóse a aceptar el dinero y exigió que se dejara constancia en el expediente de su disconformidad con la resolución recaída en su denuncia.

Aguas corrientes de Avellaneda

Solicitud de vecinos rechazada

Un núcleo de vecinos de Avellaneda, cuyas firmas consignamos más abajo, se ha dirigido al intendente municipal de ese pueblo, quejándose de la actitud adoptada por la empresa de aguas corrientes que se niega a colocar cañerías en sus propiedades, ubicadas en las calles Vieytes, Vicente López, Garay y General Roca.

Desde hace más de un año vienen prosiguiendo las gestiones para la realización de tal mejora, a la que tienen perfecto derecho, según la ley respectiva, pero la empresa citada manifiesta que aquella no podrá llevarse a término sin previo abono de 1200 pesos, más treinta por derechos de conexión.

La ley, sin embargo, dispone que todo pedido de aguas corrientes solicitado por más de diez vecinos debe ser atendido gratuitamente. De ahí que se recabe la autoridad de la intendencia para hacer cumplir a la empresa de aguas corrientes, sus obligaciones, respecto del vecindario.

Firman la nota los vecinos de Avellaneda, señores M. Demartino, José Ulias, José Fontanello, Eduardo Varela, José Martí, Francisco García, I. López, V. López, Perfecto Alonso, Modesto Fernández, Francisco Martínez y Pedro Rodríguez.

Los productos del sur

Lanas, pastos alfalfas

La producción de la costa sur, especialmente en ciertos artículos, ha alcanzado durante los últimos años un desarrollo, cuya importancia señala el desenvolvimiento de las energías de esa porción de país. Significa esto consignar que el proceso evolutivo acentúase cada vez más, a pesar de las dificultades planteadas a la movilización de los productos por la guerra europea.

Así las lanas del Chubut son objeto en estos instantes de una crecida demanda por parte de los exportadores, que pagan precios sumamente elevados por ellas, efectuando las compras dentro de una competencia provechosa para los estancieros y consiguientemente favorable a la producción. Por esos productos se están pagando a $ 14 los diez kilos, o sea una cotización pocas veces obtenida en esos mercados.

En cuanto a la venta de alfalfas y pastos, la demanda se ha intensificado también en los últimos días, a causa de la escasez de forraje existente en todo el país por la persistente sequía. En este renglón la exportación del Chubut para Buenos Aires ha alcanzado cifras extraordinarias, que han dado por resultado una gran carestía del artículo en la zona productora.

No puede ser, pues, más grato para el ambiente económico nacional esta actividad en los negocios de las regiones al sur, cuyos crecientes progresos señalan la vitalidad de esas comarcas. Los territorios que apenas empiezan su evolución, enúnciense como proveedores en considerable escala de muchos productos nobles que han de ir adquiriendo un mayor consumo a medida que se despejen los inconvenientes que entorpecen la navegación haciendo difícil su transporte a las plazas del centro del país.

PUERTO DEL ROSARIO

A fin de evitar el deterioro o sustracción de los materiales procedentes del derrumbe del muelle D. S. del puerto de Rosario, hecho ocurrido el día 24 de febrero de 1914, el ministerio de obras públicas ha resuelto autorizar a la sociedad constructora de dicho puerto para proceder a la venta de los mismos en público remate.

Por el impuesto único

LAS CONFERENCIAS DE MAÑANA

Mañana, a las 5 de la tarde, se realizarán tres conferencias de propaganda del Impuesto Unico, organizadas por la "Reforma Tributaria", institución defensora de esa idea, que está desarrollando una amplia campaña en favor de su implantación.

Una se efectuará en la esquina de las calles Corrientes y Anchorena, donde hablarán los señores Manuel Cazalla, Alberto Cortesano, Ernesto Deseo y el Dr. Andrés Máspero Castro.

Otra en la plaza Italia, donde harán uso de la palabra los señores F. A. Carta, Alberto J. Grassi, Juan P. Burgos y Francisco Cortesano.

La otra tendrá lugar en la intersección de las calles Olavarría y Almirante Brown, donde disertarán los señores Tomás Galli, Juan B. Bellagamba, Francisco Panal y Vicente Porro.

Figuran como temas a desarrollar, entre otros, los siguientes: "El impuesto único y nuestra situación actual", "Los impuestos indirectos y la carestía de la vida", "Protección y libre cambio", "La ciencia impositiva contemporánea y el impuesto único" y "El impuesto único en la República Argentina".

Necesidad de la creación de una estación sanitaria de vegetales en Río Negro.

El agrónomo regional del Río Negro se ha dirigido a la superioridad solicitando la instalación de una cámara de desinfección de plantas y semillas a la entrada de su zona, en la estación experimental del Río Negro. En su opinión, se han propagado ya en las extensas plantaciones frutales del valle superior algunas plagas que será posible combatir con éxito, siempre que no se introduzcan nuevos vegetales enfermos. Esta medida ha de influir beneficamente en el progreso frutícola de la zona, haciéndose extensiva también a las semillas que periódicamente se introducen.

Ha de gestionarse de la empresa del ferrocarril sur que los fardos de plantas consignados a Río Negro, sean descargados en la estación experimental, a fin de procederse a su desinfección en cámaras construidas exprofeso y munirlas del certificado que le acredite.

El agrónomo regional influirá con su propaganda para que los vegetales que se trasladen dentro de la zona sean previamente desinfectados.

ASISTENCIA PUBLICA

LA ALIMENTACION EN LOS HOSPITALES

Durante la hospitalización la vitalidad, la resistencia orgánica de los enfermos estand odebilitada, ofrece campo para la influencia de causas desfavorables que aumentan la acción vulnerante de la afección que los aqueja.

Es indiscutible que el régimen alimenticio contribuye eficazmente en la curación de ciertas enfermedades: sin embargo no se le ha dado la importancia que tiene en el sentido de facilitar a los médicos y cirujanos de todos los elementos necesarios para aplicar una buena dietética.

Para nutrirse, para subvenir por una parte a la reparación y al crecimiento de los tejidos de su organismo, y por otra parte a los desgastes bajo forma de trabajo mecánico, sea bajo forma de calorías, necesita el hombre a la vez una cierta cantidad de materia y sobre todo cierta cantidad de energía, que lo toman de las sustancias alimenticias que provienen de los animales y vegetales.

Los regímenes alimenticios no siempre pueden aplicarse entre nosotros, porque en la mayoría de los casos falta tal o cual artículo aunque sobre otro de un valor mayor.

Se ha pretendido resolver el problema, haciendo una especie de menú en los hospitales; esto podrá hacerse en los hospitales para crónicos u hospicios, pero no en los de enfermos agudos en los que es necesario aplicar con justa medida según los casos, una terapéutica alimenticia distinta.

Todo enfermo hospitalizado tiene en su comienzo una inapetencia que se justifica por múltiples factores: el alejamiento de la familia, del medio en que actúa, causas materiales y morales que obligan a ejercer sobre los mismos un solícito cuidado sobre los sufrimientos físicos y un verdadero patronato moral por parte de quienes tienen la responsabilidad de esos menesterosos. El ideal es llegar en la medida de lo posible a que el enfermo sienta por el hospital un cariño afectivo, que comprenda que en el caso necesario esa casa sea una prolongación de la suya y no ingrese con el prejuicio con el que tenemos que luchar los que debemos hacer hospitalizar enfermos, que creen que en las salas se los tortura y no sirven sino para hacer experiencias a los efectos de la enseñanaza.

La convalecencia de ciertas enfermedades agudas exige la reposición de pérdidas a veces exageradas, por ello es necesario que no falte ningún elemento que exija el facultativo, quien debe integrar a la sociedad un hombre preparado para el trabajo, y no semicurado lanzado a su albedrío con el organismo debilitado, factible de prestar en esas condiciones un campo fértil para la germinación de alguna afección crónica que lo inutilizará para siempre.

Los enfermos no pueden ser dados de alta sin estar curados del todo cuando las enfermedades sean de carácter agudo, salvo en el caso que puedan proseguir en sus casas la curación: bien es cierto que el problema se complica cuando las salas están llenas de camas y camillas y el excesivo abarrotamiento obliga a tomar estas medidas inhumanas.

Nuestro progreso incesante, la regeneración institucional que se opera paulatinamente en la República, hará que en no lejano día ofrezcamos como ejemplo, el de una asistencia fraternal asegurando la existencia de todos los hombres necesitados que pueblan esta tierra.

Un invento para la destilación del petróleo

Ha recibido el ministro de agricultura la propuesta de un invento para la destilación del petróleo, presentada por su autor, el mayor retirado de nuestro ejército, señor Venturino. Este aparato actualmente se emplea por la compañía Standart Oil Company y parece ser que da excelentes resultados, no solo en lo que se refiere a la brevedad del tiempo que requiere su aplicación, sino en el mayor y completo aprovechamiento de las sustancias derivadas del petróleo, que este sencillo mecanismo extrae. Aplicado a la explotación que actualmente hacemos en nuestros yacimientos petrolíferos de Comodoro Rivadavia, es de creer que daría excelentes y positivos resultados, y por esto piensa el ministro, doctor Pueyrredón, hacer un ensayo que posiblemente presenciará personalmente en la visita que realizará en breve a Comodoro Rivadavia.

Correos y Telégrafos

COMUNICACIONES TELEGRÁFICAS

Las líneas internas y conexiones internacionales del telégrafo de la nación funcionan con regularidad.

ALTURA DE LOS RIOS EN METROS

Paraná: En Corrientes 0.21 bajo cero, en Itá Ibaté 0.44id. id., en Posadas 0.05 id. id.; en Ituzaingó 0.06 id. id.

Uruguay: En La Barra 1.20, en Santo Tomé 2.00, en Alvear 1.44, en La Cruz 1.40, en Paso de los Libres 1.04, en Monte Caseros 0.58, en Concordia 0.80, en Gualeguaychú 0.84, en Uruguay 0.46, en Colón 0.66.

Neuquén: En Neuquén 2.21, en Paso de los Indios 2.53.

Limay: En Paso del Limay 3.30, en Bariloche 2.42.

Negro: En Choele Choel 2.75.

Información municipal

DESAGUES DE LA CALLE GRANADEROS

La subintendencia de Flores ha pedido que el departamento de obras públicas modifique el declive que actualmente tiene el adoquinado de la calle Granaderos, para facilitar los desagües en esa arteria de tráfico.

AGUAS CORRIENTES DE VILLA URQUIZA

En virtud de haber declarado obligatoria la comisión de obras sanitarias de la nación la instalación del servicio de aguas corrientes en el distrito de Villa Urquiza, dicha repartición ha dirigido a la municipalidad una nota solicitando la adopción de las medidas necesarias, a fin de que se proceda a la clausura del pozo semisurgente que existe en dicha localidad.

Como en la actualidad existen 1075 servicios suministrados por el pozo de referencia, se pide tamién que la usina proveedora continúe funcionando hasta febrero próximo.

EXPENDIO DE PAN

Por resolución de hoy la intendencia ha desestimado una solicitud formulada por el Centro de Patrones Panaderos de esta capital en el sentido de que se prohibiera el expendio de pan en pequeña escala que se efectúa en los almacenes.

GUERRA Y MARINA

EXAMENES EN LA ARMADA

En el local de la escuela de mecánicos (dársena norte) han dado comienzo los exámenes de los miembros de los distintos cuerpos auxiliares, de acuerdo con lo que prescribe al respecto la ley orgánica de la armada.

A esas pruebas se presentarán tres ingenieros maquinistas de 1a. clase y tres auxiliares contadores por haberlo así solicitado.

La comisión examinadora presidida por el capitán de navío Virgilio Moreno Vera, la integran los capitanes de fragata Page, Hermelo y Somoza; y para mesa, dos jefes de la especialidad que examine.

REGIMIENTO 9 DE CABALLERIA

Prorrógase hasta el 28 de febrero próximo la permanencia en filas de los conscriptos pertenecientes al regimiento 9 de caballería, acantonado en el Chaco.

JUSTICIA MILITAR

El presidente de la república ha puesto el cúmplase en la causa instruída al oficial de administración del ejército 4 de caballería José María Caballero, a quien se absuelve de culpa y cargo por el delito de falsedad que se le imputa, condenándosele por el de defraudación de dineros pertenecientes al Estado y particulares, a la pena de 2 años y 10 meses de prisión mayor y destitución del empleo.

PIDAN
VIN BERGER
QUINA SUPERIOR

LO QUE RESTA DE UN IMPERIO

La civilización incásica

Fragmentos de un libro de viajes

(Para LA EPOCA)

A veinte kilómetros por el sur del lago "Titicaca" o "Inticarca" (1), que es un pequeño mar a más de 3.900 metros sobre el nivel del océano, con una superficie de 8.630 kilómetros cuadrados, una profundidad de 460 metros, más o menos, en las diferentes partes donde se han verificado sondajes, con un largo de 220 kilómetros y un ancho de 120, etc., etc., se encuentra el pequeño pueblo de Tiahuanaco, en la árida meseta andina, y próximo a él las interesantes ruinas que llevan su nombre (2).

La perspectiva del paisaje es de una belleza incomparable y soberbia. Al oriente corre el gran macizo de la cordillera de los Andes, donde se destacan en el fondo de este vasto escenario, las gogantescas moles del Chachacomani (6.533 metros), el Illampú (6.616), el Illimani (5.469), el Huayna-Potosí (5.263), etc.; cuyas majestuosas siluetas, envueltas casi siempre por las nubes y nieves eternas, se reproducen en las cristalinas ondas de este misterioso lago.

Está fuera de toda duda que estas ruinas son anteriores a la dominación quichua y existen pruebas evidentes de ello, a pesar de que algunos americanistas sostienen lo contrario y afirman que sin duda deben ser los restos de antiguas prisiones y fortalezas construídas por los incas, para dominar la raza aymará, belicosa y brava, que a través de más de setecientos años de historia que se les conoce, no han llegado a confundirse con sus conquistadores, conservando costumbres e idioma, y cuya dominación en la altiplanicie andina comprende por límites extremos las ciudades de Oruro (Bolivia) y Puno (Perú).

Las dilatadas fronteras del imperio incásico que se extendían desde el Ecuador hasta Chile, comprendiendo el Alto y Bajo Perú y gran parte de los territorios pertenecientes al virreinato de Buenos Aires, en sus provincias del norte, tropezó, sin duda alguna, en la altiplanicie peruana y boliviana, con una raza que si bien llegó a sojuzgar, permaneció extraña a sus conquistadores, conservando la idiosincrasia de sus costumbres y su lengua, que aún, con las modificaciones

El Monolito

Vista parcial de Tiahuanaco

y adulteraciones naturales que el transcurso del tiempo ejerce en el idioma, se conserva por sus habitantes sin mezclarse con la expresiva, dulce y rica lengua de los hijos del sol.

Es un fenómeno curioso y digno de observación como permanecieron y permanecen aún, ajenos a la influencia de una raza más inteligente que la suya y que los rodea en todo el territorio de su dominación circunscripto al departamento boliviano de La Paz, parte del de Oruro y el peruano de Puno. ¿Qué causas han podido influir para esta colosal resistencia conservadora?

Por la observación y la crítica, se ve que aún las mismas ruinas del Cuzco (la capital del imperio de los incas) y las que existen en las diferentes islas del lago Titicaca, como en las de Coati, Titicaca, etc.; esta última de más de nueve kilómetros de largo por otros tantos de ancho, y que la tradición indica como la patria donde nació la dinastía del imperio incásico, como "Manco-Kapac" y su esposa "Mama-Oyllo", y otras muchas ruinas más, como las de Durán y Parabano, situadas en los últimos contrafuertes de la cordillera andina hacia el oriente de Bolivia, indican también de acuerdo con la cronología, que su paternidad es en mucho anterior a la dominación de los quichuas.

Es también atribuído el origen de estas ruinas a los "aymaráes", pero esta suposición como la anterior carece de fundamento, y no tiene mayor importancia. A este respecto dice el general Bartolomé Mitre y con mucha razón y lógica, en su precioso estudio "Las ruinas de Tiahuanaco": "Esta raza (se refiere a los aymaráes), considerada como autóctona bien que no primitiva, era la que ocupaba el territorio al tiempo de ser conquistado por los incas, es decir, como trescientos años antes del descubrimiento. Nada indica que hubiese tenido un estado de sociabilidad más adelantado que el que entonces tenía: compuesta de agricultores y pastores, carecía de tradiciones guerreras, siendo sus instrumentos de labranza, lo mismo que sus armas, de palo y piedra, dispersas en una dilatada superficie, no tenían centros de población ni gobierno central: con aptitudes para imitar, su mente no era susceptible de elevarse a la creación arquitectónica: su idioma no da testimonio de que fuvieran nociones de las formas de piedra que pueblan las ruinas. Aún los mismos monumentos relativamente modernos, que parecen ligarse como una reminiscencia vaga a sus tradiciones más lejanas, son construídos de barro endurecido, y no se han encontrado en ellos sino los productos de la tierra cocida; y es de notarse que estos monumentos sean sepulcrales (chulpas), y se encuentran con des grupos, formando necrópolis o verdaderas ciudades de muertos" (3).

Se da generalmente la denominación de "chulpas" o "huacas", a las construcciones que han servido de sepulturas y en cuya arquitectura uniforme y sin ningún rasgo de originalidad se deja ver claramente que la inteligencia de sus autores carecía de las concepciones arquitectónicas propias de una cultura intelectual superior, capaces de idear y construir pórticos de irreprochable elegancia, con relieves, cornisas y jeroglíficos; columnatas elevadas y de un corte esbelto que despiertan en la memoria los monumentos druídicos: sus embrionarios acueductos: sus elevadas y enormes murallas y sus ídolos mudos y fantásticos, con los que se caracterizan estas interesantes ruinas.

En la denominación "sui generis" con que se distinguen en esa región por los habitantes de aquellas comarcas los diferentes edificios y ruinas de diversa conformación, simétricos y artísticos unos, toscos y defectuosos los otros, se da también fuera de la denominación citada anteriormente de "chulpas", el nombre de "chacas" y "pucaras", a unos edificios construídos con enormes piedras, formando especie de plazoletas o planos muchas veces cerrados con bóvedas y otras sin ellas, colocados en cierta altura artificial y rodeados por una especie de descomunales baldosas rústicamente labradas y colocadas con uniformidad.

Las "pucaras" son construcciones parecidas a un alto promontorio de tierra que afectan una forma cónica. Están por lo general situadas en la cima de la serranía o en las ondulaciones de las montañas, las rodean círculos concéntricos de enormes piedras de granito en la parte de su base, y en muchas de ellas se ve una serie de galerías que sirven de apoyo o sostén a elevadas plataformas que terminan en pequeñas atalayas.

Se deja ver por la forma que tienen estas curiosas construcciones que fueron edificadas como lugares de defensa y servían de fortalezas contra los ataques de que serían objeto de parte de los primitivos habitantes, a quienes trataban de conquistar y conquistaron seguramente.

Por lo que se refiere a las "chacas" es creencia general que servían de lugares de reunión a los dignatarios o jefes, donde se debatían asuntos importantes y de alto interés general.

Todo lo que al respecto se pueda decir, no tiene más fundamento que la suposición. En Bolivia existe un vasto campo de estudio abandonado, y es sensible confesarlo, parece que la arqueología americana poco o ningún interés ha despertado en nuestros hombres de ciencia, y de sus interesantes problemas dependen aún el "fiat lux" de nuestras primitivas razas.

Las teorías sobre nuestras razas primitivas no tienen base científica que les dé autoridad; la suposición de la invasión al continente americano de la raza amarilla por el estrecho de Behring, reconoce en su favor como único argumento admisible y de valor la semejanza de los rasgos fisonómicos de los indios que habitan Bolivia, el Ecuador y el Perú, rasgos fisonómicos por cierto de mucho parecido, especialmente con los japoneses, por los ojos, los pómulos salientes, el pelo irsuto y escaso bigote, estatura pequeña y el color cetrino del rostro.

Estos complejos y difíciles problemas de arqueología especulativa, que casi siempre se trata de resolver con deficientes y vagas analogías, con remotas comparaciones e ilusorias señales de identidad, no pueden servir jamás de tema a investigaciones serias, si con el tiempo no se llegan a metodizar ordenada y científicamente los materiales que ofrecen a la investigación científica los restos de los monumentos e interrogar a sus documentos vivos para llegar por este medio a abarcar todo el conjunto con sus propios elementos: buscando el origen de estas singularísimas ruinas, no en la India y la China, sino en la misma América.

José Mujía Linares.

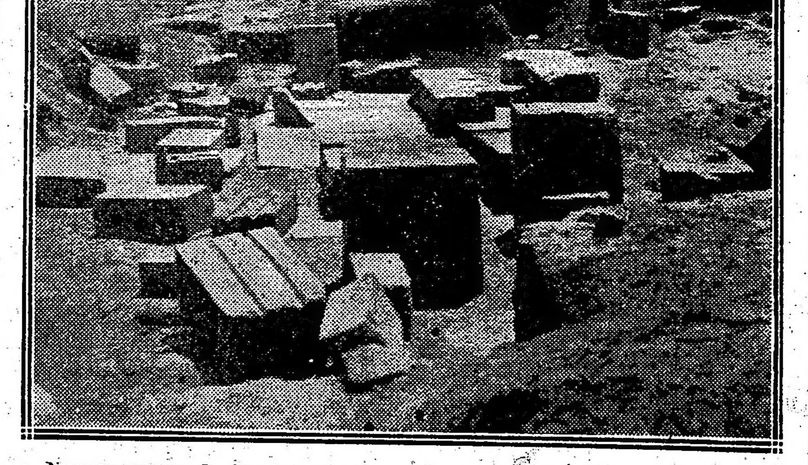

Nuevos restos de las interesantes ruinas encontrados recientemente.

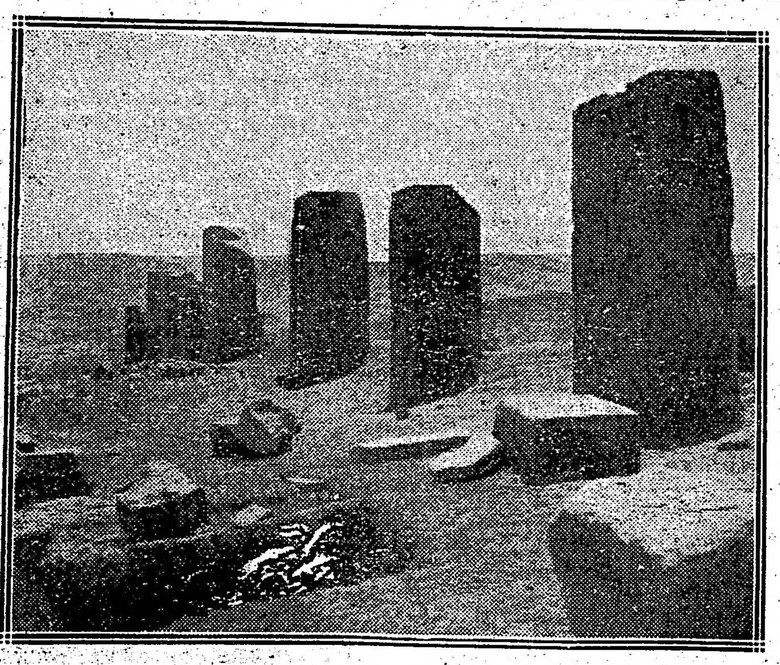

Columnas de granito de más de 20 toneladas de peso cada una

(1) Voces cuya etimología no se halla definitivamente fijada y que significan **peña o roca del sol y peña de plomo, o del gato montés** en lengua **aymará**.

(2) Se han dado varias etimologías a esta palabra, pero la que más aceptación tiene es la que se deriva de las voces **quichuas, tiay-huanaco**, sientate guanaco; que tiene su explicación en la siguiente leyenda: El Inca **Manco Kapac**, mandó un emisario a Cuzco, y regresó tan pronto que le dijo: **Tiay-huanaco**, nombre que tomó el lugar.

(3) Los cráneos que se encontraron en ellas difieren mucho en su conformación natural y artificial de los de la raza existente, y que lleva el nombre tradicional de aymará, habiéndose encontrado en los sepulcros del Alto y Bajo Perú los tipos craneanos de tres razas consideradas como las primitivas.

LA GUERRA ILUSTRADA

APUNTES DEL NATURAL

VICTIMAS IGNORADAS: LA MADRE

Asamblea de corresponsales agrícolas

El director de economía rural y estadística ha elevado al ministerio de agricultura el extenso informe que damos a conocer, dando cuenta de los trabajos llevados a cabo en los partidos de General Pinto y Balcarce, por los corresponsales gratuitos del ministerio. El señor Lahite, dice al respecto:

Como parte del programa de trabajos de esta dirección, estímulo con frecuencia reuniones de corresponsales de todo un partido a las que asiste el inspector regional. Desde luego, así se cumple el propósito de vincular entre sí a estos buenos colaboradores gratuitos en el servicio informativo del ministerio de V. E., pero sobre todo persigo un fin principal: el de transmitir a V. E. la opinión directa de los colonos, vale decir, de los más interesados en la dilucidación de todas aquellas cuestiones que atañen a la producción agropecuaria. En efecto: dado que se labra acta de las reuniones y que estas actas me son remitidas, tengo a la vista documentadas todas las indicaciones así como la constancia de los anhelos de los agricultores.

Cumplo hoy con el deber de presentar a V. E. las conclusiones votadas en dos de esas reuniones celebradas, en General Pinto una y en Balcarce otra.

En General Pinto—

Las opiniones vertidas en la reunión que tuvo lugar el 23 de octubre próximo pasado, denotan marcada incertidumbre respecto del porvenir de las industrias rurales en este partido, creyéndose necesario imprimir las orientaciones más en armonía con las ventajas naturales que ofrecen sus tierras para una explotación mixta. Las conclusiones votadas por la asamblea revelan, por otra parte, cuán necesaria es la consolidación de estas industrias mediante el auxilio de una gran institución de crédito cuya consecuencia inmediata sería la fundación de numerosas cooperativas. He aquí las conclusiones:

Es conveniente subdividir la tierra en pequeñas fracciones para ser vendidas, en una extensión de 1.000 hectáreas alrededor de cada estación ferroviaria; facilitar esta subdivisión, estableciendo un impuesto progresivo a las propiedades mayores de 5.000 hectáreas; crear el Banco Agrícola del Estado para hacer asequible al colono la adquisición de la tierra.

Hay necesidad de evolucionar hacia la chacra mixta con implantación de la industria de tambos y derivados.

Son indispensables indicaciones prácticas sobre los cultivos que más convengan a cada región desde el punto de vista de su valor comercial.

Es conveniente la creación de la institución de seguros por el Estado en combinación con el crédito agrícola.

Es menester una mayor fiscalización de los actos de las compañías de seguros.

Se reconoce la necesidad de difundir en los centros rurales informaciones continuas sobre producción mundial, mercados de consumo y épocas más convenientes para vender los productos.

Fomento del espíritu de asociación: Creación de cooperativas de producción, de consumo, de crédito, de ventas colectivas. Aquí también se convino en que la sanción de las leyes presentadas al H. Congreso responderían ampliamente a las necesidades.

Derogación de los altos impuestos fiscales a las cremerías por obstaculizar el desarrollo de la industria.

Arreglo de caminos rurales; aumento de trenes.

Por último, se indicó la conveniencia de verificar cada tres meses juntas de corresponsales del partido y cada año de todos los de una región.

En Balcarce—

Dado que este partido se especializa, dentro de la zona sud de la provincia de Buenos Aires, por la producción de la papa, es lógico que las condiciones económicas de esta producción haya sido el tema de las deliberaciones en la reunión verificada el 30 de octubre pasado con asistencia de los señores corresponsales Esteban Navarro, José Villaverde, Pedro Vismara, Pedro Bordenave, Tomás Amiama, Manuel R. Fernández, Urbano Pradere y F. Pérez Elgarresta y del inspector regional de esta dirección. Anoto los principales puntos discutidos:

En primer lugar, se dejó constancia de que en la región sud de la provincia de Buenos Aires hay aproximadamente 50.000 hectáreas sembradas con papa que, a 7.000 kilos por hectárea, representan una producción de 350.000 toneladas, a 50 pesos m|n. la tonelada, el valor de la producción asciende a 17.500.000 pesos moneda nacional, lo que da una idea de la importancia del cultivo para la economía de la región y de la necesidad de la acción del ministerio de V. E. para que se desenvuelva en condiciones más satisfactorias que al presente.

Se demostró con buena copia de razones, por los concurrentes a la reunión — productores al propio tiempo que comerciantes de papa—que los precios han obedecido y obedecen a la ley de la oferta y la demanda; que no hay confabulaciones ni trusts para encarecerlos; y expresaron el vivo deseo de que estas afirmaciones categóricas lleguen a conocimiento del señor ministro.

Los señores corresponsales juzgan que sería improcedente fomentar el cultivo de la papa mediante la acción oficial, si antes no se aseguran mercados o aplicaciones industriales para la misma, porque aún en la situación actual, con la relativamente escasa superficie cultivada, la sobreproducción es una amenaza constante para los productores. Se demostró, citando el ejemplo del año 1912, que aunque parezca una contradicción "es mal año el de las abundantes cosechas de papas".

Resolvieron hacer llegar a V. E. por mi intermedio, el deseo de que se inicien gestiones para que el Brasil suprima el derecho de doce centavos aproximadamente de nuestra moneda con que grava hoy cada kilo de papa importada en ese mercado. Con este derecho, la papa no está al alcance de todas las clases y, por ende, el mercado es de reducidísimas proporciones, mientras que con la supresión, o rebaja del derecho, podrían ensancharse extraordinariamente sus límites.

Acordaron insistir ante V. E. de que haya un mercado único de papas, como lo solicitó oportunamente la sociedad gremial. "Por economía, comodidad, organización, estadística e higiene", anhela el gremio salir de los galpones de Casa Amarilla, que "son verdaderas estufas para el cultivo de microbios". Piensan que el sitio ideal para el establecimiento del "Mercado único" es el galpón B. del dique 1, cedido oportunamente por el ministerio del interior al de agricultura, por cuanto reúne las condiciones necesarias a tal fin: amplitud, higiene, concentración de ferrocarriles, etc. La sociedad se sujetaría a las condiciones propuestas en la solicitud respectiva.

Consideróse necesario por los asistentes a la reunión, gestionar la construcción de nuevos tinglados en algunas estaciones del ferrocarril del Sud dentro del partido, pues los existentes son insuficientes para almacenar la cosecha que a ellas afluye.

Reconocióse la conveniencia de gestionar, también de dicha empresa una mayor rapidez en el transporte del producto, dada su fácil descomposición.

Unión Cívica Radical

COMO SE PIDE

Buenos Aires, diciembre 1.o de 1916. — Señor director de LA EPOCA. — Presente. — En un telegrama enviado al señor presidente de la república el 21 del mes ppdo. desde General Sarmiento, por varias personas aparece mi nombre entre los correligionarios de ese partido.

Deseo se haga público que a nadie he autorizado para usar libremente mi nombre y que nada tengo que ver con los ciudadanos de aquel punto, siendo mi actuación muy conocida en el partido de Morón.

Agradeciendo su amabilidad saluda al señor director respetuosamente. — Tomás A. Villamayor.

BUENOS AIRES

QUILMES, diciembre 2. — Ayer dejó de existir en el pueblo de Bernal don Luciano Fernández, presidente del Club Obrero Radical 2 de Abril, uno de los más prestigiosos correligionarios y cuya actuación política dejó bien probada en todos los momentos que fuera necesario su cooperación desinteresada y varonil, sin escatimar sacrificios; fué un fiel soldado del partido radical.

Al ser inhumados sus restos en el cementerio local, habló don Feliciano Drake, en nombre del comité de Quilmes como también el señor Salcedo en nombre del club que el extinto presidía los que pusieron de manifiesto las relevantes cualidades que le adornaron, siendo su desaparición sumamente sentida tanto por sus amigos políticos como asimismo por sus numerosas relaciones.

Asamblea radical

GONZALEZ CHAVES, diciembre 2. —Reina entusiasmo en las filas del radicalismo local con motivo de las fiestas a realizarse el día 3 de diciembre a efecto de constituir el comité con una velada-conferencia etc.

Siguen acudiendo al comité sinnúmero de simpatizantes a afiliarse al partido.

Han sido designados por estos actos como delegado del comité provincial el señor ingeniero Luis Monteverde y el presidente de la 6.a sección Dr. Valentín Vergara y del comité de Tres Arroyos concurrirán un buen número de correligionarios en tren especial. Fueron recibidas con general aceptación estas designaciones.

KALISAY: Aperitivo vino quinado. Pídase en todas partes - - -

Apuntes sobre legislación agraria argentina

Fomento de los territorios nacionales

EL CASO DEL RIO NEGRO

HAY QUE TENER EN CUENTA EL DERECHO DE PROPIEDAD

LA RESPONSABILIDAD DIRECTA DEL ESTADO

"Un problema importante que urge solucionar, es el referente a la modificación de las disposiciones de la ley número 5559, llamada de fomento de los territorios nacionales.

"Esa ley ha sido objeto de un estudio especial y de una crítica severa y muy fundada por el doctor Eleodoro Lobos, quien en cartas dirigidas como ministro de agricultura al entonces presidente doctor Sáenz Peña, anunciaba las deficiencias y los resultados contrarios a la economía nacional que había producido la aplicación de aquellas disposiciones. Esas cartas han sido recientemente publicadas en la revista de Ciencias Económicas conjuntamente con la réplica que formulara el ex ministro de obras públicas, Dr. Ezequiel Ramos Mejía, por lo que creo innecesario repetirlas aquí.

"Actualmente, pocos o ninguno son los compradores de tierras en el territorio del Río Negro que cumplen la obligación de pago única impuesta por la ley 5559. Una gran parte ha solicitado prórrogas de sus letras, depositadas al cobro en el Banco de la Nación Argentina y el resto no satisface, salvo muy contadas excepciones, si existen, la cuota de amortización.

"Los vecinos de la región informan que en los dos millones de hectáreas vendidas en el territorio del Río Negro, de acuerdo con la ley precitada no se han introducido mejoras, lo que obliga a pensar que es lo que transportaría el ferrocarril que atraviesa aquella zona. Se hace, pues, necesario buscar una solución que ponga término a ese estado de cosas y a tal fin podríase modificar en la forma auspiciada por el doctor Lobos la ley de referencia o adoptar un temperamento transitorio que resolviera la situación creada por los deudores morosos.

"A ese efecto, una autorización legal conferida al P. E. para que otorgara escritura definitiva de propiedad a los compradores por una superficie equivalente al importe de lo amortizado hasta la fecha y la devolución del resto por escritura pública, al gobierno nacional, sería sin duda aceptada de buen grado por los adquirentes y permitiría al Estado estudiar nuevamente y en la forma indicada en los comienzos de este capítulo y que se refiere a las necesidades que debe consultar una ley de tierras, la forma de proceder a la colonización de esas tierras.

"Una ejecución de las letras vencidas y la venta en pública subasta de las fracciones vendidas, daría desastroso resultado, ya que es de pública notoriedad que los precios obtenidos han sido superiores al valor de la tierra.

"Nada obstaría tampoco a que por la suma amortizada se entregará a los adquirentes con obligaciones de población y cultivo, un área equivalente en cualquier otro territorio y aún en colonias agrícolas o pastoriles y por el precio especial que a ese efecto fijará el P. E. por hectárea, siendo obligación del comprador otorgar a favor del gobierno escritura de devolución de la superficie adquirida de conformidad con la ley 5559.

"Y por último, si se optara por devolver el precio pagado y retrotraer al dominio del Estado el área enajenada, la entrega en títulos nacionales de emisión especial o corriente, con amortización, interés y servicio mínimo, permitiría igualmente solucionar la cuestión.

"Entiendo que los dos primeros temperamentos consultan mejor los intereses públicos y particulares y el primero especialmente permitiría que los compradores ya definitivamente dueños de una fracción grande o pequeña pudieran incorporarlas al movimiento general de los valores en el mercado o invertir en ellas capital en explotaciones ganaderas que les producirían un interés cualquiera.

"Esas medidas cuya adopción es urgente, no contrarían las disposiciones del decreto de 8 de mayo de 1915, reglamentario en parte, del artículo 31 de la ley núm. 9648, pues éstas se refieren a las tierras afectadas al cumplimiento de la ley 5559, y que hasta ahora no han sido objeto de ventas, es decir, que permanecen aún fiscales y aquellas procuran solucionar la situación creada por enajenaciones consumadas.

"Considero que la importancia o trascendencia de esta cuestión de los registros reales y personales, merece un capítulo especial. Al estudiar la legislación agraria, he adelantado las medidas administrativas que consultarían las necesidades actuales de acuerdo con la legislación y disposiciones reglamentarias referentes a la tierra pública, pero si ellas serían suficientes para resolver la celeridad, principio importante por sus consecuencias en este problema, el Estado debe preocuparse de implantar un sistema inmobiliario que responda a aquella administración.

"La propiedad individual es una de las conquistas más trascendentales de la edad moderna, sobre la que descansa la sociedad, respetando el fruto del trabajo presente y pasado, solo menospreciado por doctrinas extremas, que desaparecerán en su hora, como contrarias a la naturaleza del hombre.

"Es el dominio, el derecho real por excelencia que resume en sí todos los derechos de aquella naturaleza y al que el Estado debe prestar una atención preferente, para establecer su concepto exclusivo y evitar la instabilidad e incertidumbre sobre su existencia.

"La adquisición y transmisibilidad y restricciones y desmembraciones del derecho de propiedad deben reglamentarse eficazmente bajo el punto de vista de su legitimidad y certeza.

"El acto puramente voluntario, que no se rodea de requisitos, solemnidades e intervención oficial para afianzarlo e impedir que se repita en perjuicio del tercero que de buena fe contrata con el que aparentemente figura como dueño ha sido causa de múltiples conflictos y engaños que conspiran contra la estabilidad del derecho de propiedad.

"Si desde un principio no fué materia de una legislación especial que afianzara ese derecho, con la intervención del Estado resposable, ello no puede ser óbice para que parcialmente y en forma paulatina se implante progresivamente ese sistema que tan positivos beneficios habría de producir.

"El Estado argentino posee aún inmensas extensiones de tierra que aún no han salido de su dominio. No podría ocasionarle perjuicios el sistema que se auspicia para regir la condición de esos predios, en lo sucesivo cuando ellos pasen al dominio de particulares. Y para las superficies ya escrituradas dentro de los territorios nacionales, la tarea de investigación previa para analizar las condiciones y méritos de los títulos de propiedad que se presentaran para la inscripción real no podría demandar grande estudio, dado el relativamente corto tiempo que ha transcurrido desde la fecha en que el Estado se desprendió de esas tierras para entregarlas a la apropiación privada.

"La historia del derecho inmobiliario nos demuestra que si el título de formas legales perfectas con expresión fónica o fonográfica, así la tradición real o simbólica, son elementos suficientes para asegurar la certeza del derecho de propiedad, como lo reconocieron el pueblo anglo-sajón y el alemán que han sometido siempre ese derecho a una legislación especial. Este último tenía establecido la institución del Auflassung, que exigía no solo el consentimiento y la tradición sino el cumplimiento de procedimientos determinados en que intervenía la autoridad pública, asentando en los libros territoriales la manifestación verbal o escrita de los interesados, circunstancia que motivaba una declaración oficial de trasmisibilidad que obligaba al Estado. Y en la Bretaña la institución conocida con el nombre appropiance, requería igualmente principios análogos y por lo tanto opuestos al régimen de la clandestinidad romana.

"En Francia, las vicisitudes del régimen inmobiliario, que no exigió publicidad en algún tiempo, no obstante la prédica de Colbert y de Sully y, la obra del período revolucionario con sus leyes del 9 messidor año III y la del 11 brumario año VII del que la implantaron nos ofrece ancho campo de estudio sobre esta materia, agregando aún los principios opuestos del código, que fija inscripciones que no afianzan responsabilidades ineludibles para el Estado.

"No es mi ánimo realizar el análisis de los medios que han sido puestos en juego hasta nuestros días, en los distintos países, para regularizar su régimen inmobiliario, pues sería extenso relatar las transformaciones del derecho mismo de propiedad, desde su carácter colectivo en el origen de las sociedades hasta el criterio individualista del derecho de Roma en épocas del imperio y de ahí a las medidas primeras que respecto de la autenticidad y publicidad de los derechos que se relacionan con el dominio nos informa en la Edad Media, los Fueros de Vizcaya, Navarra, Castilla, el Alcalá de Henares y los proyectos de registrador, propuestos a las Cortes de España en Madrid y en Toledo.

"Mi propósito es solo esbozarlo los lineamientos generales del sistema de registro real responsabilidad directa del Estado, resultante de las inscripciones verificadas, conciliando el estado actual con las ventajas de los regímenes de esta naturaleza implantados en el mundo.

"Una breve reseña del sistema alemán y del australiano nos habilitará para conocer mejor la bondad que supone un régimen que aune, como he dicho, los beneficios probados de ambos, combinando sus mecanismos en forma que subsane los vacíos que puedan notarse en ellos.

Atilio Pessagno.

Libertad de creencias

La "Dante Alighieri" y el Prof. Bonfanti

Es de todo punto de vista lamentable el conflicto planteado recientemente entre la institución cultural italiana "Dante Alighieri" y el distinguido profesor señor Bonfanti.

Numerosos miembros de la colectividad italiana, adhiriéndose a la conmemoración del centenario de nuestra independencia, organizaron una peregrinación al santuario de Luján, que fué considerada como una manifestación de solidaridad italo argentina y a la que el Ministro de Italia en la Argentina no pudo, por lo tanto, menos que mirarla con agrado como lo comprueba el telegrama que suscribió en esa oportunidad.

Con tal motivo, el profesor Bonfanti, catedrático de idioma italiano de la "Dante Alighieri" y concurrente a la peregrinación, por este hecho, fué exonerado de su cátedra.

No pretendemos inmiscuirnos en asuntos de carácter netamente privativo de la colectividad italiana en nuestro país, pero sí podemos encarar el asunto bajo su faz jurídica y concerniente al respeto que deben las sociedades con personería jurídica a las leyes nacionales que rigen la materia.

Es de advertir que la "Dante Alighieri", institución cultural con personería jurídica, establece en una de las cláusulas de sus estatutos que pueden pertenecer a ella hombres de todas las opiniones y de todas las creencias. No comprendemos, por lo tanto, en qué se ha fundado su comisión directiva para exonerar al profesor Bonfanti, cuando las razones aducidas en la exoneración está en abierta contradicción con los estatutos de la sociedad. Y es evidente, que tal actitud coloca a la "Dante Alighieri" en un mal terreno desde el punto de vista jurídico, pues puede darse el caso de que el profesor Bonfanti, disconforme con la resolución, solicite la intervención de la inspección de justicia y entonces no sabemos como explicaría la sociedad la tergiversación de sus estatutos.

Este es un asunto que no conviene ventilarse, dada la forma como se han producido las cosas.

Publicamos a continuación las comunicaciones cambiadas entre la "Dante Alighieri" y el profesor Bonfanti:

Buenos Aires, noviembre 22 de 1916. H. señor profesor: El consejo directivo de la "Dante Alighieri", en su sesión del sábado pasado 18 del corriente, llegado a conocimiento de la directa participación por usted tomada en una manifestación de índole clerical, que tuvo lugar públicamente el 12 próximo pasado, en la ciudad de Luján, deplorando lo acaecido, juzgó incompatible esa actitud manifiestamente contraria a los principios que informan el espíritu de la institución de la "Dante", la cual, desde su creación, siempre y tenazmente luchó para afirmar el carácter laico de su italianidad.

Dando por lo tanto las gracias a usted por la obra prestada en la enseñanza de la lengua italiana durante los meses en los cuales le vino confiada esta mansión y repitiéndole el propio pesar por la disgustosa divergencia de la cual no podría sino prolongar un penoso contraste entre el espíritu de la institución y las creencias por usted públicamente manifestadas, este consejo cree de su deber exonerarle del puesto de profesor en los cursos de italiano creados por la "Dante Alighieri".

Saludamos a usted con toda distinción. — El presidente, ingeniero Celestino Villa; el secretario, A. Aricó.

Contestación del profesor Bonfanti:

Todavía no me he repuesto del asombro, en el cual sumergió mi espíritu la decisión fulminante de ese comitato.

Y no me he repuesto todavía porque francamente confieso que jamás habría imaginado que la Dante Alighieri fuera una sociedad anticatólica. He releído con toda atención el estatuto desde la primera palabra hasta la última, y, si de algo he tenido que convencerme, es precisamente lo contrario de lo que forma la convicción del actual consejo directivo, es decir que la sociedad no se ocupa de ninguna cuestión ni política ni religiosa, y que su único y exclusivo objeto es la difusión del idioma y cultura itálicas fuera del reino; y a este objeto hace ya 11 años, es decir desde que me hallo en esta república (y de esta mi intención había informado a las autoridades italianas antes de salir de Austria) que estoy dedicado a mi obra, es decir desde que fuí nombrado por el gobierno de la república para desempeñar las cátedras de italiano del colegio nacional, y de la escuela industrial de Santa Fe.

No niego el profesar creencias católicas; pero puedo declarar que nunca hice de ellas mención en mis lecciones, habiendo observado siempre una línea de absoluta prescindencia de toda afirmación política o religiosa, atento exclusivamente a interpretar en su integridad el programa de la "Dante".

Pero fuera de la escuela yo reclamo para mí, como nunca soñé quitar a otros, absoluta libertad de acción, juzgando abierta todo intromisión en los sagrados derechos de la conciencia.

Solicito por lo tanto del señor presidente y por su intermedio del honorable consejo directivo la reconsideración de la decisión tomada en la sesión del 18 del corriente, la cual es manifiestamente una lesión de la libertad de opiniones y de creencias.

Saludo atte.—(Firmado): O. C. Bonfanti.

ESTADO DEL TIEMPO

El tiempo está bueno y casi despejado en toda la República.

Cayeron lluvias ligeras en la parte sudeste de Buenos Aires.

Prevalecen vientos suaves a moderados del rumbo norte en las regiones del este, y del rumbo sud, en el oeste y sud de la República.

—La temperatura ha subido algo en las provincias y ha bajado en las regiones del sud; en casi todas las regiones se encuentra algo superior a la normal.

—La presión atmosférica está bajando y presenta centros de baja presión en el sudeste de Buenos Aires y en el norte de la región mediterránea.

Exposición de trabajos manuales

Se inauguró en el local del Museo Escolar Sarmiento la exposición de trabajos manuales efectuados por los alumnos de las escuelas primarias, en la sección correspondiente al inspector técnico, señor Abelardo Baró.

Abrió el acto el mencionado inspector, manifestando en breves palabras sus propósitos y actuación en el tiempo que desempeñó el cargo, el objeto y fin de la exposición inaugurada, la obra realizada por el personal que tenía a su cargo la enseñanza manual y el carácter que debe señalarla, la unificación de la serie de ejercicios y el proyecto de extensión de los conocimientos en la materia a todos los alumnos en los grados superiores.

Concedida la palabra al conferenciante designado, doctor Romero Brest, después de un corto exordio en que manifestó las causas que lo obligaron a hablar en esa reunión, hizo un estudio detenido del trabajo manual educativo, su comparación con el profesional e industrial, su especialización como medio de despertar aptitudes y su influencia en la educación moral.

Para el electo, presentó a los maestros una serie de trabajos profesionales efectuados en las escuelas, considerándolos aceptables desde el punto de vista utilitario y satisfactorio para el hogar, pero negándole condiciones educativas generales, desde el momento que se concretaban a determinado oficio o industria.

Manifestó su opinión contradictoria a la enseñanza profesional o industrial en la escuela primaria, por cuanto los oficios y las industrias, por razones de distinta naturaleza, debían corresponder a las necesidades del momento en el país, no considerando al alumno en condiciones de solucionar el trabajo a que había de dedicarse más tarde, y creyendo que la misión de la escuela no era dar industriales o profesionales que quizá no tuvieran aplicación cuando trataran de poner en práctica su aprendizaje.

El Dr. Romero Brest se ocupó en demostrar las ventajas del sistema de trabajo manual, llamado slojed, clasificándolo ante todo como un procedimiento pedagógico para despertar aptitudes, lo mismo en el obrero que en el universitario, por las bases sobre que reposa, cultivando y desarrollando el amor al trabajo, la paciencia, el orden, características esenciales de una educación moral.

Significó en forma terminante que el trabajo manual educativo era un elemento indispensable de la enseñanza integral, no comprendido en su alcance, ni aplicado en toda su amplitud y exigencias.

Refiriéndose a la exposición inaugurada, señaló los defectos que en su opinión tenían algunos de los modelos presentados, por no ajustarse estrictamente a los ejercicios del sistema sueco, y felicitó al inspector de trabajo manuel, señor Baró, por cuanto había presentado, convenientemente expuesta, la obra ejecutada por numerosos alumnos.

Terminada la conferencia del doctor Romero Brest, el señor León Fontova ejecutó algunos números de música con violín, y la concurrencia pasó a visitar la exposición, que ocupa casi todo el segundo piso del Museo Escolar Sarmiento.

Una tragedia en la sombra

La agonía de Emilio Carreras

LOCURA DEL IDOLO

Nó hace muchos días que murió en un manicomio de España el popular actor Emilio Carreras. De este suceso informamos oportunamente a nuestros lectores, quienes no habrán olvidado, sin duda, la intensa impresión que produjo en este país, en las demás repúblicas de Sud América y en la madre patria, el fallecimiento de tan estimado artista.

Poco tiempo antes del deceso de Carreras, cuando ya la vida del glorioso actor se apagaba en la sombra del manicomio, el escritor J. Larrios de Medrano hizo una visita al establecimiento y escribió el sentido artículo que publicamos a continuación, en el que relató la locura del ídolo y la tragedia aproximándose a su fin.

En la casa del dolor—

El jefe de los servicios del manicomio del doctor Esquerdo con el manojo de llaves me precede. El señor Godoy, sin desatender sus deberes de "cicerone", saluda a cuantos encontramos.

—Adiós, don Juanito. Buenas tardes, mi general... Se detiene ante un hombre de edad provecta, bajito y rechoncho.—He aquí el más bravo marino del mundo. Un gran lobo de mar, ¿Verdad?

Con la cara llena de risas el interpelado sin dejar de mirarme habla: Cuarenta años de navegación, ocho meses y ocho días... el mejor marino... el rey me quiere mucho: me daba dos parejas de civiles; una para mi custodia, otra para guardar mi equipaje... cuarenta años de navegación, ocho meses y ocho días...

Le dejamos. Nos sigue su mirada y su cantinela... "Cuarenta años, ocho meses y ochos días..." Su voz se pierde en la lejanía.

Cruzamos anchas calles de árboles oleados; de un pabellón pasamos a otro; subimos unas escaleras y penetramos por un corredor cuya galería cubierta de cristales recibe la luz vespertina que da a todos los objetos un tono dorado.

Con el ídolo—

Detrás del señor Godoy llegamos a una habitación silenciosa. Guiados por él avanzamos por la salita y penetramos en otra habitación cuya ventana, cubierta por una cortina, impide que la claridad del día dibuje con rasgos enérgicos personas y muebles.

Cuando aún no nos hemos acostumbrado a la semiobscuridad que nos rodea, la voz del señor Godoy nos indica que hemos llegado al término de la excursión.

—Esta es la habitación del señor Carreras...

Impresionados, nuestros ojos buscan al actor-ídolo; pero solo encontramos otras personas de rostros doloridos. Son, Felisa Torres, la esposa del popular actor, que al lado del lecho, en una sillita baja, cuida amorosa de que las moscas no martiricen el rostro del que supo hacernos pasar tantos ratos agradables, y una de sus hijas, sentada al pie de la cama, sobre cuya barandilla, de bruces, surge el rostro inexpresivo de Alfredo Carreras, el hijo del actor, que antes iba con frecuencia a visitar a su padre y que desde principio del estío entra en el establecimiento para someterse a régimen como un enfermo más.

Habituados a aquella luz tan ténue, descubrimos el cuerpo del actor, cuyo relieve muestra la cubierta de la cama. Solo queda al descubierto el rostro de Carreras, velado casi todo él por un pañuelo. El sordo ruino de los pulmones al aspirar el aire nos indica su estado de sopor.

A las palabras de Godoy sigue larga pausa. La rompe una voz doliente. Es Felisa, que lleva cerca de un mes al lado del compañero de tantas alegrías, sin esperanzas de que salga con bien de esta lucha, quien hace años dejó de vivir la existencia de los seres racionales.

—¡Qué moscas más molestas! No le dejan un momento de sosiego. Qué lucha ésta, desde el día 9. Qué noche la de ayer, sin un momento de reposo, sucediéndose los ataques sin tregua... Hemos tenido que suprimirle la alimentación láctea, porque trás cada sorbo sufría un nuevo ataque. Tampoco podemos darle agua, porque le produce igual efecto. ¡Pobre Emilio!

Su figura en la luz—

De nuevo el silencio se adueña del ambiente, en el que sólo vibra la respiración anhelante del enfermo. Una mano descorre la cortina, y por la ventana se vuelva la luz en la alcoba, dando a los objetos animación de color y de dibujo. La misma mano retira el paño que cubría el rostro del actor un día predilecto de los madrileños, que se acusa ahora en el hoyo de la almohada con toda la crueldad de su sino.

Con dificultad lo recordamos. La cara escuálida y cetrina bordeada de canas, el bigote recortado sobre el labio superior y la barba crecida, parecían hundir aún más aquellas facciones ahora inexpresivas, sin la energía de los ojos, que velaban los párpados caídos y cerrados con fuerza.

La mano del médico recoge un momento el párpado, que cae para ocultar el vidrio del ojo apagado, y en silencio abandonamos la estancia que el dolor hizo su aposento, porque la atmósfera aquella pesa sobre nuestros pulmones como si fuera una plancha de plomo.

Allí quedan la esposa y la hija. Trás de nosotros sale Alfredo Carreras, la víctima de una herencia trágica, que sin darse idea de la gravedad que amenaza cortar la vida de su padre, pide que le devuelvan sus pinceles, porque se aburre y no quiere salir de paseo, como si la contemplación del arbolado y de los campos con luz de incendio bajo los rayos del sol, le recordarán días felices de su juventud, cuando un ideal espolcaba su sangre y le mecían sueños de gloria, que se esfumaron con su razón.

La triste historia—

Hace aproximadamente tres años que Emilio Carreras fué conducido al manicomio del doctor Esquerdo.

Jaime, el hijo del sabio alienista, que sigue las huellas gloriosas de su padre, en cuanto reconoció al popular actor hizo un gesto de desaliento. Emilio Carreras era un sentenciado a muerte. Se marcaban el él los síntomas de la parálisis progresiva.

La ciencia, en el caso más afortunado, sólo podía prolongar el plazo precario.

En los primeros tiempos de su estancia en el manicomio, Emilio Carreras, como casi todos los que arribaban a aquellas playas del olvido, sentía la manía de grandezas, y aunque poco también se señalaba en él la idea persecutoria.

El actor aclamado tantas veces, que nunca sintió el halago de la vanidad que hace oscilar las cabezas de otros actores que no han enloquecido, dió pruebas de desvarío sintiendo el orgullo de su arte.

—¡Cualquier cosa es en su arte, Carreras!

Y ponía en esta exclamación todo el gozo del que vió muchas veces al público en pié aclamándole las noches felices de estreno, cuando sudoroso por el esfuerzo de crear un "tipo más" se le rendía el monstruo, y una mano temblorosa oprimía la suya, y la voz del autor sonaba junto a él.

—Muchas gracias, Emilio. ¡Qué gran actor es usted!

"El pobre Valbuena"—

Pero la memoria escapaba esquivando la compañía del que con su ayuda creó un género y un nombre imborrable en el teatro.

Para combatir este peligro los médicos muchas veces hablaban al enfermo de su arte, y esta conversación era grata frescura en el cerebro abrasado del que se consumía.

—¿Recuerda usted, Emilio, tal obra?

Carreras hacía un esfuerzo. Quedaba meditabundo. Sus ojos perdían expresión, como si la mirada se reconcentrara en su interior buscando el huequecito aquel donde almacenara tanto y tanto "papel".

De pronto se reía. Sí: sí que recordaba algo de su arte, y la voz rota, sin claros ni obscuros, repetían un parlamento de "El pobre Valbuena", aquél en que al final, el "tenorio, para evitar las iras de los esposos ofendidos, "se accidentaba".

¡Cómo reía el actor su gracia, "su manera" de sufrir el accidente, al dejarse caer en brazos del médico, que era su único público, y cómo le satisfacían sus elogios!

¡Admirable, D. Emilio, ese accidente lo ha hecho usted de un modo admirable!

Volvía el actor a sus tiempos de triunfador. En su rostro se dibujaba la sonrisa de modestia; pero de pronto su manía de grandezas le hacía prorrumpir en su frase de ahora:

—¡Cualquier cosa es en su arte Carreras!...

Carreras, crítico—

En el manicomio hay un teatro. Actores y público son los enfermos. Emilio Carreras no pisó nunca ese escenario. Asistió alguna vez al espectáculo como espectador, y su espíritu crítico tenía atisbos del que fué durante muchos años el ídolo de los madrileños.

Con gran fijeza seguía los movimientos, los gestos y la dicción de aquellos "actores".

Y cuando a su lado se sentaba alguien, Carreras, sin perder su seriedad, sin que su mirada se apartase del escenario, iba diciendo en voz baja lo que pensaba de cada uno de los histriones.

—He aquí un actor de porvenir. Es comprensivo. Sabe lo que hace y lo que se dice. Aquel no sabe, ¡bah!, no hará carrera...

Los médicos organizaron una función en honor del gran actor. Asistió éste a los preparativos muy emocionado, dirigió la palabra a los que le aplaudían con entusiasmo.

Fueron éstas las últimas palabras que dijo Emilio Carreras desde el escenario. Fué aquella la vez postrera que las palmadas y las voces de cariño acariciaron los oídos del que estaba acóstumbrado a sugestionar multitudes.

Desde entonces Carreras, aunque deseaba ir al teatro, no pudo lograrlo. La emoción de aquel día le había hecho daño.

Como si el esfuerzo le hubiese agotado. Carreras perdió la memoria en absoluto.

En su cerebro vacío no quedaba ningún recuerdo de su arte creador de tipos, que viven en el recuerdo de los que tanto le admiramos.

Carreras se muere—

La parálisis seguía su labor silenciosa y subterránea. Hace tres o cuatro meses que Carreras dejó de vivir, ya que en realidad no es sino una ficción de vida el parpadeo de sus ojos y alguno que otro ligero movimiento de sus extremidades.

En los ratos de calma, sus ojos fijos en su mujer o hijas parecían adquirir brillo y lucidez; pero aquello era un relámpago que borraba una lágrima resbalando por las mejillas arrugadas.

Desde el día 9 los ataques menudearon con alarmante frecuencia. La noche última fué terrible. Como señal de vida sólo queda el estertor de los pulmones al desalojar el aire.

De seguro que en los días de lucha, Carreras suspiraría por una residencia campesina entre árboles y pájaros para acabar en paz su vida de trabajo.

Y así agoniza Carreras en este otoño, que es una ficción de primavera, con campos en flor y arbustos vestidos de verde, en los que anidan millares de pájaros, cuyos trinos componen un himno de vida.

DEFENSA AGRICOLA

Damos a conocer el avance operado por la langosta, según puede verificarse en el plano que publicamos, desde el día 24 de noviembre hasta el día de ayer. Se generaliza el nacimiento de mosquita en las provincias de Santa Fe, Córdoba, Corrientes, Resistencia, Norte de Buenos Aires y Norte de La Pampa, combatiéndose con actividad y eficacia. Al sud de Buenos Aires continúa el avance de la langosta produciendo sus desoves. Actualmente se ha llegado al período álgido de la campaña, y se sigue repartiendo materiales para la defensa de la saltona.

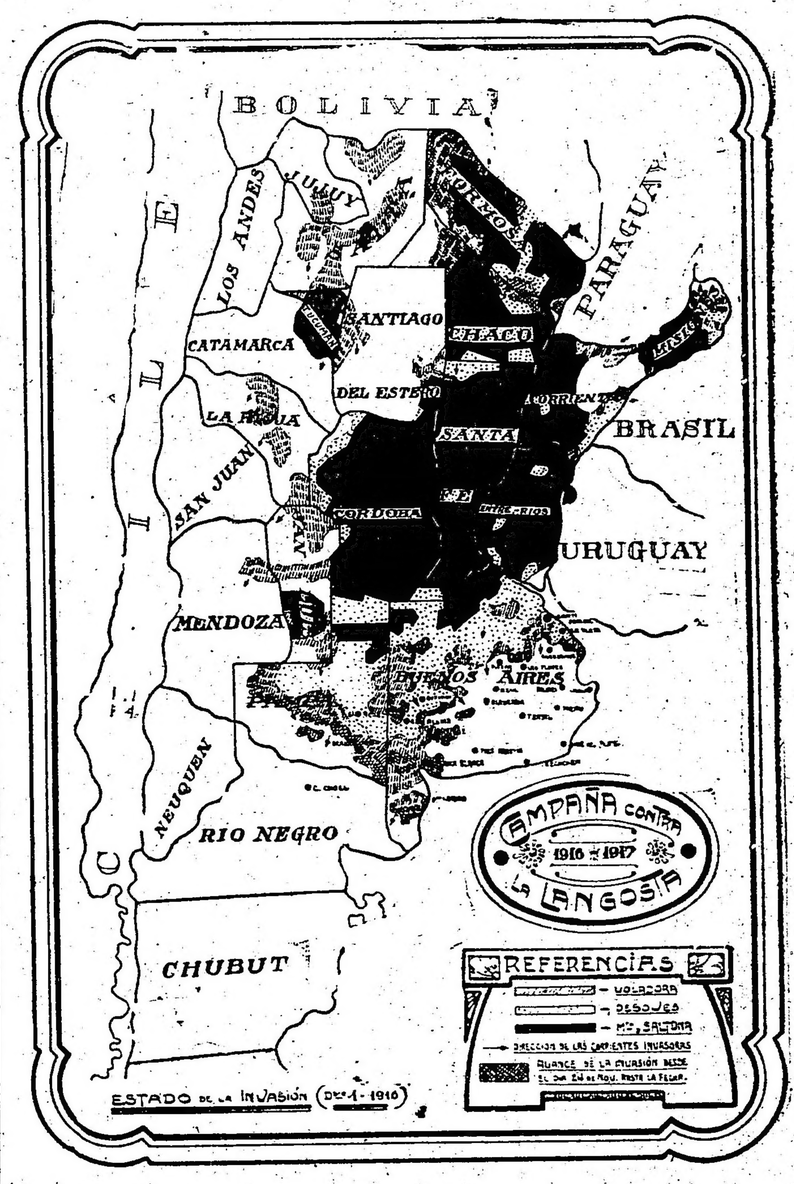

Banda municipal

La banda municipal que dirige el maestro Malvagni dará mañana un concierto en la Sociedad Rural de Palermo, con el programa siguiente:

1. Saltarello, cuarto tiempo de la "Sinfonía en la" de Mendelshonn.

2. Ouverture de concierto de Williams.

3. Escenas napolitanas.

Segunda parte.—1o. Final del cuarteto 59, de Beethoven; 2o. El crepúsculo de los dioses, marcha fúnebre, de Wagner; 3o. Danza macabra, de Saint Saens.

Tercera parte.—Los pescadores de perlas, de Bizet.

Exportación de carnes

El frigorífico "Las Palmas" ha cargado de Campana, en el vapor "Highland Rover", con destino a Londres, 227 reses de carnero congeladas, 3.739 cuartos de vacunos congelados, 3.024 cuartos de vacunos enfriados.

—La compañía Swift de La Plata ha cargado en el vapor "Verdi" para Liverpool, 10.283 cuartos de vacunos congelados.

—La compañía "The Smithfield and Argentine", ha despachado de La Plata en el vapor "Highland Rover", con destino a Londres, 1.383 cuartos de vacuno chilled.

ARTE Y TEATRO

TEATRO NACIONAL

APOLO

El beneficio de anoche

Una seleccionada concurrencia llenó anoche la sala del Apolo, aplaudiendo calurosamente a la beneficiada señora Camila Quiroga, quien se distinguió en su interpretación de la comedia del doctor Roberto Gache, "Nuestras dueñas".

El interés de la velada fincaba en el estreno de la comedia en un acto "El mandato divino", de que es autor el conocido periodista don Alfredo Duhau, quien escribióla especialmente para la Quiroga. El teatro del señor Duhau lo es, por lo general, de un distinguido "aficionado"; dialoga bien, con elegante soltura, pero sin esas cualidades fundamentales de acción y enjundia que caracterizan al verdadero dramaturgo. "El mandato divino" es más un paso de alta comedia que no ésta propiamente dicha; consta de un íntimo conflicto entre marido y mujer, y si es — como parece quererlo su autor — un trasunto de esas pasajeras rencillas tan frecuentes en la vida conyugal, no deja, por eso mismo, de adolecer de la banalidad propia de esa clase de reyertas.

El señor Rosich supo mantenerse "a la altura de la situación, con visible deseo de destacar a la compañera mediante una interpretación sobria y correcta. Es lástima que el consabido "a pedido general" (?) que reclama la reanudación de las representaciones de "El movimiento continuo" (¿hasta cuándo?") no permita que la obra de Duhau se repita por varias noches.

Pero las conveniencias del "negocio" priman por sobre las cuestiones de interés más artístico que... comercial. ¡Es sensible!

R. M.

MUSICA

LA MUSICA WAGNERIANA Y LA FILOSOFIA DE SCHOPENHAUER

Cuando Wagner concibió el plan de su "Trilogía", desconocía aún a Schopenhauer. "El mundo como voluntad y representación", que le hizo leer Hergwech en 1854, fué una revelación para Wagner. Este dice que con la obra "se descubrió a sí mismo; que allí habia conceptos que respondían a sus intuiciones". Se apercibió claramente que en "Anillo de Nibelungo", habia sido pesimista sin saberlo.

Para ponerme de acuerdo con los términos consagrados por la estética de Schiller, diré que Sigfrido es un héroe "sencillo"; Brunilda una heroina "sentimental". El alma de Sigfrido no se da cuenta de la maldición de que es víctima. Ni por un momento es culpable. Su voluntad no interviene en la traición. Muere como ha vivido, inocentemente. La Walkyria, desposeída de sus atributos, experimenta, por el contrario como pesa sobre ella la culpa de los dioses. Ha conservado sus ilusiones sobre los convenios, los juramentos y las promesas. Sigfrido, que desconoce el mal, ama y nada promete. Su sencilla confianza, contrasta con la angustia que oprime a la hija de Wotan. Conocedora del mal, teme ella la traición, y pide al héroe una prenda de su fe. Fatal exigencia que motiva toda la acción anterior; y de la que resulta inevitablemente la catástrofe. Wagner afirma enérgicamente en una carta a Roeckel, que el nudo de toda la obra lo constituye el momento en que Brunilda, al pedir la prenda de amor, pone en su dedo el anillo maldito. Por haber conocido la duda, por haber temido la traición, la hija de Wotan es, como el dios, víctima de los pactos fatales. Ante el cadáver del héroe, que no fué amargado por la duda y cuya alma cándida ni conoció crisis ni remedio, ni falta ni arrepentimiento, Brunilda sale del error para renacer en la verdad. "El hombre más puro, ha traicionado sus juramentos". Es, pues, en el origen de los juramentos y de las promesas donde la halla la duda, la egoista vacilación, "la culpa eterna de los dioses". Pactos y prendas de amor cambiadas, no son más que engaño e ilusión. Son las vanas palabras de que los antiguos dioses fueron víctimas y que deben apagarse como un lejano eco a la hora que cae sobre el Walhalla el último crepúsculo. Los pactos han muerto sólo el amor vive. La muerte de Sigfrido, supremo dolor y suprema lección, enseña a Brunilda que la salvación está en el renunciamiento.

En Goethe, es lo "eterno femenino" lo que atrae a Fausta hacia las alturas. Margarita, lo conduce a ellas. En Wagner, los papeles están invertidos. Es Sigfrido muerto quien abre los ojos a su bienamada, quien levantando el dedo rehusa el anillo a Hagen y ordena devolverlo al Rhin. Si Wagner encarnó el ideal en un héroe, Goethe lo encarnó en una heroína; y esto no constituye, a mi parecer, una divergencia fortuita en la elección de los símbolos. Se presiente ya que un pensador va a interponerse entre ambos: Schopenhauer.

En la última obra de Wagner, el presentimiento se convierte en certidumbre. En "Parsifal", música y poesía nos hacen sentir y ver lo que pensó y expuso Schopenhauer.

Bajo el esfuerzo del genio de Wagner, conceptos e intuiciones, abstracciones y metáforas, se unen íntimamente. Constituyen una viviente síntesis que la obra de arte resuelve en símbolos.

Kundry debía llamarse María Magdalena en un drama que quedó en estado de boceto: "Jesús de Nazareth". Encarna lo "eterno femenino", tal como el gran pesimista lo concibió. En otro tiempo, insultó con su risa, la dolorosa redención de Jesús. No quiso ver en la cruz la imagen del sufrimiento universal. Por ese motivo, el espíritu del mal, convirtiéndola en su esclava, la condenó a seducir las almas puras. En el drama, como en el sistema, egoísmo y seducción se hallan íntimamente unidos. Una sola diferencia, en suma: aquí una relación abstracta, y allá un nudo trágico. La gracia de sus movimientos, los encantos de su cuerpo, la seductora coquetería de sus vestiduras, dan a Kundry apariencias de flor.

Por otra parte, fiel a su misión, seduce, condena y tortura sin dejar de reir. Maldición para quien bese sus labios malditos. Maldición para quien se deleite en el perfume de la "rosa de infierno". Ya no aspirará el divino incienso. Para Schopenhauer, el mal es un deseo insaciable, en choque renovado sin cesar por contrarias necesidades. Un conflicto semejante, tortura el alma de la mujer maldita. Hace el mal y no obstante quiere el bien, débilmente, y así sus propias decisiones resúltanle un martirio. Rie, y sufre al reir. Desea, y teme lo que se propone alcanzar. Su propia vida es una crisis, un infierno. Sin cesar, luchan en ella el deseo del mal y los remordimientos. ¿Quién la librará, quién pondrá fin a su tortura?

Es preciso para el bien de Kundry, que ella se encuentre ante un héroe a quien no pueda seducir: Parsifal. La maligna voluntad, sólo será aniquilada cuando un espíritu se atreva a "negarla". De ese modo es como Parsifal salva a Kundry: rechazándola.

Pero, dicen ciertos críticos, así Wagner, evita el "pesimismo absoluto" de Schopenhauer. Haré notar que el cristianismo fué siempre considerado por Schopenhauer como una admirable metáfora. Las palabras: "salvación", "liberación", que con tanta frecuencia emplea, no le desagradan en concepto alguno. Al preguntarle: "¿Qué sucedería si se pusiese en práctica la doctrina de usted,, no vaciló en contestar con San Agustín: "multo citius dei civitas compleretur, ut acceleraretur terminus mundi". Rechaza el cristianismo en su sentido estricto, y lo admite en su sentido amplio, como una expresión simbólica del pensamiento pesimista. ¿Hizo Wagner otra cosa?

Para establecer hasta que punto "Parsifal" es pesimista, basta oponerlo a "Faust". Mientras que este último poema nos presenta la lenta transformación del obscuro instinto de aspiración hacia el ideal, la última obra de Wagner hace del deseo amoroso y de la contemplación de lo divino dos principios contrarios, irreductibles. Nunca las fuentes de la vida y de la muerte podrán mezclar sus aguas. Es preciso que la primera se agote para siempre.

Así, pues, el hombre no puede, como lo creía Goethe, divinizarse poco a poco por medio del desarrollo natural de sus propias fuerzas. Un abismo insondable separa el bien del mal; para el pecador, no existe salvación a medias. Para las fuerzas del mal, la salvación es "la nada". Kundry, en lo más hondo de sí misma, no aspira a la vida eterna, sino al reposo. No siendo más que impureza y egoismo, por sí misma no puede salvarse. Pero al "negar" el mal, el héroe salvador ha "negado" todas las formas del egoismo, la ley de seducción, el instinto, el sexo.

Cuando después de cerrar la herida de Amfortas, hace resplandecer el Grial ante los ascetas del Montsalvat, Kundry cae inanimada, y halla en el sueño eterno la única redención que podía esperar. ¿Qué hacen los elegidos? Contemplan el Grial, en el que se halla cuajada la divina sangre, símbolo a la vez de eterno sufrimiento y de piedad redentora. "La mujer ha muerto, y la ciudad divina está fundada: "el mundo sin amor", como dijo Nietzsche.

Andrè Fauconnet.

CONCIERTOS

MAURICE DUMESNIL

Ante una sala llena de un público entendido y entusiasta, dió ayer su segundo gran concierto de piano el eximio instrumentista, M' Maurice Dumesnil.

El gran "virtuose" ejecutó en medio al ambiente cálido de la sala, hecho de sincera sensibilidad y de inteligente comprensión, todas las partes del importante programa.

Comenzó con la sonata, óp. 27 núm. 2, de Beethoven, conocida por "Sonata del claro de luna"; con honda y delicada expresión, ejecutó el admirable "Adagio sostenuto", en el que vertió una ingente suma de serenidad, con el notable fraseo que constituye una de sus cualidades más salientes, atacó seguidamente el "Allegretto", rematando la interpretación excepcional de la grande obra con el "presto agitato", al que comunicó un brío sorprendente.

La sonata óp. 35, en si bemol menor, de Chopín (sonata de la marcha fúnebre), recibió por parte del artista aquella tan ceñida ejecución que hace de él, a nuestro juicio, el más fiel y comprensivo intérprete del maestro.

Identifícase de tal modo con él; compenétrase tan completamente del alma y el espíritu de la obra, que no se concibe perfecta una ejecución distinta de la suya.

Su ciencia de los pedales; su comprensión del valor y del alcance que involucran las contraposiciones con que gradúa los sostenidos, la sutileza ingeniosa con que pondera el valor de cada nota, toda esa excepcional y compleja labor, rápida y ágil que efectúa matemáticamente sin dejar por ello ni un instante de ser espontáneo, sincero y natural, y personal asimismo, hacen de la obra (así como en tesis general de toda otra que ejecuta) un algo robusto a la vez que delicado; un algo vivo, vibrante y colorido que produce en el auditorio esa máxima emoción generadora de la ovación y del aplauso.

(Diremos de paso, ya que de lo anteriormente expuesto se desprende como lógica consecuencia que todo ello es más que bastante para explicar las manifestaciones que a él solo, y a ningún otro tanto como a él, el público hiciera y rará todavía).

Tras de la sonata de Chopín, M. Dumesnil, tocó la gráfica y original composición de Vuillemur, titulada "Carillons dans la faie", personalísimo cuadro musical que interpreta magistralmente y que debió bisar: siguióle el "Capricho" en mi menor de Mendelssohn, en el que el maestro evidenció esa su ciencia de los pedales de que hablamos más arriba y al que dió un gran "cachet" de delicadeza; la "Campanella", de Paganini-Lizst, remató el programa con un brío multicolor, al que comunicó su máxima intensidad el juego maravilloso de sus dedos.

Ante el insistente pedido del público, el eximio concertista debió agregar al programa un preludio de Rackmaninoff, el vals saprice de Schubert y el famoso "Scherzo", de Chopín.

M. M. C.

SINGAKADEMIE BUENOS AIRES

Una de las meritorias asociaciones corales de entre las poquísimas con que se cuenta entre nosotros, la "Singakademie Buenos Aires" celebró anoche en los hermosos salones del Club Alemán uno de sus conciertos periódicos, siendo el que nos ocupa de un real valor artístico y que mereció, por cierto, el éxito que lo coronara. Afortunadamente los esfuerzos de esta sociedad pudieron ser ayer apreciados por una numerosísima cuanto distinguida concurrencia que en todo momento hubo de prestar el calor de su aplauso.

Una mesa homogénea y bien disciplinada constituye el coro de esta institución, quien cuenta con un excelente director cuyos méritos realza una labor intensa y continuada en pro del arte: nos referimos al señor Paúl Pachaly, verdadero temperamento que viene destacándose y cuya labor merece el más franco apoyo.

Inicióse el programa con un "Himno a la noche", de Beethoven, en el que ya pudo demostrar el coro de hombres (evidentemente superior al de las damas, y lamentamos no poder ser galantes) una justeza notable que arrancó la unánime aprobación de la sala. Luego la señora Rosa Schweiger cantó una romanza del "Freischütz", de Weber, con una voz de poco volumen, pero bien timbrada y de gran expresión, siendo igualmente muy aplaudida.

A continuación el coro mixto interpretó el coro "Despedida al bosque", de Mendelsohn, pudiendo aquí notarse la labor del señor Pachaly, quien ha logrado fusionar con rara armonía voces, alguna de ellas ingratas, pero que afortunadamente cubre una gran mayoría de órganos bien dotados en los que por lo menos se nota el rigor de una buena disciplina vocal.

Terminada esta primera parte del programa, el público hubo de saludar tan efusivamente como de costumbre a nuestro pianista por excelencia, Ernesto Drangosch, quien llevaba al programa el concurso valioso de su indiscutible prestigio.

El "Carnaval", de Schumann, lo bello que no envejece nunca, esa música dechado de gracia y de inspiración, tocó interpretatr a Drangosch, quien como siempre, compenetrado del espíritu de la obra, prestó su arte y su talento a manera de alas para guiarnos entre la maravillosa fantasía de ese "Carnaval" que al igual de otras obras del gran Schumann, son un sedante perenne del espíritu.

Siguiendo siempre con el gran músico el coro mixto interpretó un característico coro "Vida de gitana", en cuya cuarta estrofa deja oír cuatro voces solas distintas, que prestan un matiz agradabilísimo al tono general de la composición, inquieto y triste. La señora Schweiger volvió a interpretar con suma delicadeza dos canciones de Jensen y Strauss. De nuevo el maestro Drangosch volvió también a conquistar al público con su acabada técnica de gran pianista, al interpretar la Rapsodia número 14, de Liszt. Los interminables aplausos de la sala le obligaron a agregar algunos números, entre los que figuraba un "Scherzo", originalísimo, de que es autor.

Finalizó la interesante velada con dos coros de Brahms, de gran expresión y que fueron dichos con raro ajuste, cuyo valor se acrece aún más todavía si se tiene en cuenta que se trata de elementos heterogéneos y de muy reciente formación, masa coral en la que figuran en consorcio admirable graves señores de cabellos blancos y mozos recién entrados en la juventud, pequeña armonía social que recuerda en parte aquellos tiempos tan felices y por ello más lejanos todavía en que la ciudad de Hürnberg labrada su fama con la bondadosa y patriarcal figura de un Hans Sachs.

CONSERVATORIO BUENOS AIRES

En el salón-teatro, Cangallo 1362, se verificará esta tarde a las 5, el 176.o concierto de alumnos de esta institución.

INFORMACIONES

OPERA

En sección vermouth selecta, la compañía Juárez pondrá esta tarde en escena la graciosa pochade titulada "El inspector de vagones-cama" y a continuación Rosario Guerrero, secundada por R. Saint'Elia, bailará la danza-pantomima "El puñal y la rosa", que estrenó ayer con gran éxito.

—En función de noche se repetirá "Amores y amoríos", uno de los éxitos de esa compañía, terminando el espectáculo con "El puñal y la rosa" y tonadillas por Lola Membrives.

—El lunes próximo se estrenará la comedia "Lo que no muere" y el baile-pantomima "La hija de la montaña" por la señorita Guerrero y el señor Saint'Elia.

SAN MARTIN

Debuta hoy por la noche en esta sala con "La princesa del dollar" la compañía española de operetas y zarzuelas Aída Arce.

AVENIDA

Tendrá lugar hoy a las 2.45 p. m. la gran matinée en honor y beneficio de la familia del celebrado autor Nemesio Trejo.

Constituyen el programa: 1o. "El sexo débil", por la compañía Herrero; 2o. "El debut de la piba", por la compañía Muiño-Alippi, del Buenos Aires; 3o. Monólogo por el celebrado bufo Florencio Parravicini, del Argentino; 4o. Couplets por la eminente tiple Lola Membrives; 5o. Primer acto del "Movimiento continuo", por la compañía Casaux-Rosich, del Apolo; 6o. La célebre tonadillera Teresita Zazá; 7o. La notable bailarina La Criollita.

—El cartel anuncia, para la función de hoy, en sección vermouth, "El dragón azul", bonita opereta estrenada anoche con buen éxito, y en función de noche, "La corte de Faraón", "Serafín el pinturero" y 'El dragón azul".

VICTORIA

La compañía española de opereta y zarzuela que actúa en esta sala pondrá hoy en escena: en sección vermouth "Molinos de viento"; por la noche representará "La princesa del dollar".

APOLO

La compañía Casaux representará esta noche por 154a. vez 'El movimiento continuo".

Próximamente habrá una gran función extraordinaria en honor y beneficio del primer galán cómico César Ratti y constituirán el programa: "Papito y Pepita", los tres actos de Saldías titulados "El distinguido ciudadano" y el estreno del monólogo escrito expresamente para el beneficiado por don José Antonio Saldías, que titúlase "Dhositeo conferencista".

NUEVO

La compañía alemana de operetas que dirige la excelente tiple señora Mizzi-With pondrá hoy en escena "El conde de Luxemburgo".

TEATRO 9 DE JULIO

La compañía nacional que dirige el popular actor José J. Podestá, dará hoy y mañana dos funciones extraordinarias en el teatro 9 de Julio, de General Urquiza.

Esta noche pondrá en escena las interesantes y divertidas comedias "Aves caseras", "Registro civil" y "Sorpresa matrimonial". Para mañana anuncia el drama criollo "Juan Moreira".

Dada la popularidad de Pepe Podestá y los elementos discretos que cuenta en su compañía no hay duda que el anuncio de estas funciones será bien recibido por el numeroso público que concurre a esta sala.

FRONTON BUENOS AIRES

El primer partido de anoche en el Frontón fué ganado por la pareja Leceta-Americano contra Lucio y Rodríguez por tres tantos.

El segundo a 40 tantos entre Ortiz y Egozcue, colorados, contra Egea y Modesto, azules, correspondióles a estos últimos por 13 tantos.

En los primeros tantos creímos que el partido iba a resultar interesante, pero nuestras esperanzas se vieron defraudadas cuando vimos a los azules posesionarse de la delantera en forma que no podía dudarse de su triunfo.

Hubo, sin embargo, tantos muy bonitos que valieron aplausos, pero a partir de la segunda decena el juego se hizo excesivamente favorable para la pareja vencedora, que anoche jugó muchísimo, no así los perdedores que parecían hallarse algo inseguros.

El partido de hoy promete ser interesante y no dudamos que el Frontón Buenos Aires ha de verse muy concurrido.

Jugarán a 40 tantos: Eguiluz y Egozcue, azules, contra Egea y Ermúa, colorados.

CIRCULOS DE OBREROS

CONFERENCIAS POPULARES

La comisión de acción popular de los Círculos de Obreros, de acuerdo con los dirigentes de numerosos centros, ha determinado hasta la fecha efectuar durante el mes de diciembre conferencias populares en los días y puntos que a continuación se expresan:

Sábado 2, a las 8.30 p. m., en Larrea y Córdoba; sábado 2, a las 8.30 de la noche, en la plaza de Capilla del Señor, F. C. C. A.; domingo 3, a las 5 p. m., en la plaza Adolfo Alsina, de Avellaneda; domingo 10, a las 5 p. m., en avenida Sáenz y Esquiú; domingo 10 a las 5 de la tarde, en Rivadavia y Rojas; domingo 10, a las 5 p. m., en la plaza de Morón; viernes 15, a las 8.30 p. m., en la plaza Independencia; sábado 16, a las 8.30 p. m., en Junín 1063; domingo 17, a las 5 p. m., en la plaza del Congreso; domingo 17, a las 5 p. m., en Temperley; domingo 17, a las 5 p. m., en la plaza Junín; Domingo 24, a las 5 p. m., en la plaza Once, Independencia y Bebedero, Montes de Oca y Brandzen, Bauness y Bebedero, plaza Italia, avenida Sáenz y Esquiú, Luis María Campos y Santa Fe, avenida San Martín y Cayena, San Juan y Saavedra, en Liniers: domingo 31 a las 5 p. m., en Caseros y Rioja.

AVIACION

VUELOS DEL PILOTO MIRA EN EL ROSARIO

El piloto aviador italiano Virgilio Mira que desde hace algún tiempo se encuentra en el Rosario efectuando vuelos de acrobacia aérea, repetirá mañana en la isla Charigüe dichas exhibiciones públicas.

A fin de facilitar el traslado de las numerosas familias que se aprestan a concurrir, se han contratado varias lanchas-automóviles.

A las 4.30 p. m. iniciará el piloto Mirá sus vuelos, que han despertado grande interés en aquella localidad.

¡PIERROT HA LLEGADO!!

¿Le quereis conocer?

Preguntad por él en todas las buenas cigarrerías y almacenes de la Capital.

GALERIA TEATRAL DE "LA EPOCA"

Artistas londinenses. — Miss Olive Hoyston

No obstante ese defecto que llamaremos orgánico, "El mandato divino" tiene momentos interesantes en los cuales poco faltaría para que el asunto alcanzara una alta dramaticidad. El señor Duhau no ahonda en las situaciones fuertes que concibe esquemáticamente, tal vez por temor de caer en la frondosidad literaria. Asimismo, tiene toques acertados, tanto en lo cómico como en lo sentimental, condición que revela un temperamento exquisito de literato avezado.

La protagonista tuvo ahí amplia oportunidad para dar libre expansión a sus intuitivas aptitudes de emoción comunicativa y cálida en la expresión sentimental mediante esa voz armoniosa que constituye una de sus mejores cualidades de intérprete. Vistió con elegancia consumada en toda la representación, destacando una figura poco habitual en nuestros escenarios nacionales. Fué aplaudidísima y agasajada.

PARQUE JAPONES

CALLAO Y PASEO DE JULIO **TEMPORADA DE VERANO**

Abierto todos los días de 2 de la tarde a las 12 1|2 de la noche.

MARTES Y VIERNES DIAS DE MODA

Cien diversiones variadas al aire libre. Continuamente estrenos en el Teatro Romano. Conciertos musicales por la célebre banda D'Alo. Water Chute, Las Olas, Canal Misterioso, Disco de la Risa y Aeroplanos.

Entrada todos los días de tarde $ 0.50 con un vale gratuito para el Teatro. Menores de 10 años $ 0.30.

Entrada de noche 1 peso con dos vales gratuitos, para Teatro y una diversión. Menores de 10 años $ 0.30. Abono a 6 diversiones $ 1.

AQUI ME TIENE Vd.:

Soy... la delicia de los niños
Soy... la defensa de viajero
Soy... de paladar delicado
Soy... de valor nutritivo
Soy... bien libre de microbios
Soy... necesaria a la vida
Soy... la única premiada
Soy... orgullo de la industria
Soy... resistente a los climas
Soy... sin rival en el mundo
Soy... de pradera argentina
Soy... la más solicitada porque
Soy... inauperable, porque
Soy... la "LECHE ASEPTICA"

Exigirla en los trenes y vapores. Pedirla a su exclusivo productor FRANCISCO M. VIÑAS, Paraguay 954.

CRONICA SOCIAL

...rango y las vinculaciones de ... la boda de la señorita Ma... Demarchi con el señor An... Gallardo, da una nota de marca... en nuestra vida social. ...paña a los novios la cordial ... de la legión de sus amigos ... que disfruta de sinceros y ... afectos. Reúnen cierta... condiciones que los hacen acree... al consenso unánime de votos ... que preside su feliz unión. ... mañana han recibido un cable... de Roma, portador de la ben... del papa Benedicto XV.

...Clara congregará esta tarde a ...vitados para presenciar la boda, ... reunión magnífica, que será ... exponente de distinción, ... y buen tono.

...hospitalidad señorial de los due... casa tendrá ocasión de mani... una vez más, en este brillan... acontecimiento.

...ceremonia religiosa, como se ha ... estará a cargo de monse... Andrea, siendo padrinos la se... Clara Leloir de Demarchi, madre ... novia, y el doctor Angel Gallar... padre del novio.

...cortejo llegará hasta el altar de... en uno de los salones de la ... la siguiente forma:

...novia con el señor Alfredo De... la señora Clara Leloir de De... con el novio; la señora Mag-

EL CASAMIENTO DE HOY

Señorita María Luisa Demarchi

dalena Ortiz Basualdo de Cantilo con el doctor Angel Gallardo; la señora Dalmira Cantilo de Gallardo con el señor Alfredo Demarchi Leloir; la señorita Beatriz Gallardo con el señor Jorge Demarchi; la señorita Marta Cantilo con el señor Alfredo Guillermo Udaondo (hijo); la señorita Eloisa Udaondo con el señor Arturo Bullrich (hijo); la señorita Luisa Cantilo con el señor Alejandro Leloir; la señorita Josefina Udaondo con el señor Federico Leloir; la señorita Josefina Cantilo Achával con el señor Guillermo Sáenz Valiente; la señorita Clara Bullrich con el señor Gabriel Cantilo; la señorita Marta Leloir con el señor Leonardo Demarchi; la señorita Adela Leloir Unzué con el señor Guillermo Gallardo.

◎◎◎

Se realiza esta noche en el hall del nuevo edificio de la Bolsa de Comercio el gran festival que ha organizado la comisión de damas del Patronato de la Infancia a beneficio de los establecimientos que sostiene.

Conocidos son ya los detalles de organización, que han sido dispuestos con tanta habilidad como buen gusto. Los diversos quioscos quedarán terminados esta tarde con la combinación de luces de diferentes colores que los diferenciará entre sí.

También se dan los últimos toques al escenario para las representaciones y demás adornos que realzarán la suntuosidad del local.

En un ángulo del recinto se instalará un curioso museo de antigüedades, y se dispondrá el comedor a imitación del comedor del castillo de Windsor.

Actuará como es sabido en la fiesta una orquesta de 25 profesores, bajo la dirección del maestro Salotto y acompañada por 20 coristas. Concurrirá también la banda de policía.

La entrada se ha fijado en 5 pesos, con ... al buffet.

La fiesta comenzará a las 10 de la noche. La presidenta nos pide recordemos que las señoras, señoritas y caballeros de las diferentes comisiones deben encontrarse en el local antes de la hora indicada, para recibir los distintivos correspondientes.

Para las señoras se aconseja la toilette de noche con sombrero, y para las niñas sin sombrero.

La matinée de mañana será de 4 a 7 de la noche. La última reunión nocturna será el martes.

El programa preparado para esta noche presenta grandes atractivos.

Uno de los números que más interés han despertado es la serie de danzas a cargo de Mlle. Felyne Verbyst.

Figuran además en el programa "La muerte del cisne", por María Delfina Klappenbach; "Minuet de Paderewsky", por las señoritas Julia Palmer y Anita Nieva; "Los dos canarios", por las señoritas María Adela Caprile y María Delfina Klappenbach.

Las distintas comisiones que actuarán son las siguientes:

Comisión de recepción. — Señoras: Teodelina A. de Lezica, Elvira de la R. de Láinez, Celina P. de Piñero Sorondo, Leonor B. de Piñero, Carmen O. de Zuberbuhler, Fidela M. de Bary, Sofía Y. de Leanes, Adela M. de Frederking, Florencia M. de Guiraldes, Dalmira C. de Gallardo, Amalia A. de Muñoz, Adelia H. de Olmos, Adela S. de Favier, Leonor Q. C. de Terry, María Luisa T. de Linari, Silvia V. de García.

Pavillón Féerique. — Adela A. de Gramajo, Angélica G. de García Mansilla, María Luisa Q. de Rodríguez Larreta, María Rosa L. de Pirovano, María Elina P. A. de Láinez, Carmen D. de Olazábal, María A. E. de Lezica Alvear, Ester Ll. de Roca, Carmen B. de Llavallol, Blanca C. U. de Amadeo Artayeta, Carmen L. de Acosta, Corina K. de Fauvety.

Gruta Polar. — Julia Elena A. de Martínez de Hoz, Margarita Crisol, Petrona C. de Molina Salas, Estanislada A. de Paz, Otilia A. de Rodríguez, Laura C. de Guerrico, Silvia F. de Fernández, Teodelina L. de Uriburu, Carolina B. de Anchorena.

Comisión Fiesta Infantil. — Teodelina A. de Lezica, Elvira de R. de Láinez, Amalia A. de Muñoz, Celina P. de Piñeiro Sorondo, Fernanda B. de Urdinarrain, Elvira P. de Cranwell, María Rosa L. de Pirovano, Blanca C. U. de Amadeo Artayeta, Mercedes P. de Armesto, Joaquina B. de Laspiur, Carmen B. de Llavallol.

Comisión de recepción formada por señoritas. — Mercedes de Alvear, Angela Bidau Lastra, Silvina Cobo, Carmen Christophersen, Magdalena Castro, Clara Becú, Susana Peralta Alvear, Beatriz Gallardo, Enriqueta del Solar Dorrego, Elisa Harilaos, María Teresa Pearson Quintana, María Cristina Méndez Terrero, Elisa, Teodelina y María Teresa Bosch Alvear, Zulema Zuberbuhler, Adriana Harilaos, Matilde Basualdo y Anchorena, Jovita y María Rosa García Mansilla, Carolina Harilaos, Mariana Vivot, María Teresa y Clara Estrada, Carmen Zuberbuhler, Carmen y Alcira Quirno Costa, María Teresa Guerrico, Adela y Elena Gramajo, Lucía de Bruyn, Ana y Carola Cárcano, Angélica, Francisca y Rosa Ocampo, Elvira Jacobé Elizalde, Dolores, Mercedes y Josefina Guiraldes, Susana Pearson Casa, Josefina Cantilo Achával, María Teresa y Mercedes Santamarina, Elena y Victoria Aguirre Lynch, María Luisa y Susana Rodríguez Larreta, Carmen Estrada Borbón, María Ester Fernández, Antonio Quiñones de León, Magdalena y Mercedes Ortiz Basualdo, Angélica Molina Crisol, Elina Cullen Crisol, Ester Isabel Pearson, Clara Acosta, Susana Ayerza, Marta y Luisa Cantilo, Rosa Murga Lynch, Raquel Aldao, Matilde Zapiola Acosta, Elsa y Gille Shaw, Mercedes Urquiza Anchorena, María Susana Blaquier, Magdalena Ocampo, Elena Uriburu, María Julia de Bary, Mary Helguera, Ana Rosa Schlieper, Celia Shaw, Emilia Agote Fuschini, Marie Jeanne Martínez, Felisa y Rosa Carabassa, Laura y María Luisa Salas, Angélica Gómez Molina, María Elena Casares, Carmen y Adela Velar Irigoyen, María Luisa y Sara Valdez Uriburu, María Luisa Constanzó, María Eloisa, María y Delia Obejero, Lola y Angélica Flores Pirán, Susana y Lola Larguía, Josefina Madariaga Peña, Adela Lynch Grondona, María Aurelia Torino, María, Mercedes García Cueto, María Teresa Torres Agüero, Adela y Sara Sánchez Terrero, María Elena Fauvety, María Josefa y M. Carmen Madariaga Anchorena, Margarita y Elsa Pirovano, María Estela Chevalier, Carmen y Sara Navarro Viola, Estela y Elina Basavilbaso, María Carolina y Angélica de Urquiza. Lía Bonorino, Susana Basavilbaso, Emma Rosa Areco, Juana y Valentina Sáenz Valiente.

Señores: Aarón Anchorena Juan Cossio, Jacinto Gramajo José de Estrada, Carlos A. Acevedo, Carlos de Apellániz, Marco A. Avellaneda, Ricardo Sebillosot, Tomás Cullen Crisol, Florencio Lezica Alvear, Julio A. García Victorica, Camilo R. Aldao, José C. Miguens, Teodoro Becú, Ricardo Quesada, Carlos Dormal, Tiburcio Ayerza, Miguel A. Rodríguez Pividal, Octavio Picó Estrada, Martín S. Noel, Julio Velar de Irigoyen, Carlos Estrada (hijo), Horacio E. Molina, Teodoro Bellocq, Jorge Robirosa, Juan Cullen Crisol, Alfredo Catelín (hijo), Julio A. Robirosa, Miguel Piñeiro Pearson, Ramón Santamarina, Adolfo de Bruyn, Juan A. García Victorica, Alberto V. López, Benjamín García Victorica, Alberto Rodríguez Pividal, Luis María Rodríguez Pividal, Jaime Gómez, Leocadio Paz, Ramón Acosta, Miguel Casares, José María Bustillo, Enrique Bioy, Federico Leloir, Alejandro Leloir, Antonio Barreto, Juan Carlos Bengolea, Ricardo Becú, Benjamín Sáenz Valiente, Guillermo Sáenz Valiente, Miguel García Fernández, Juan Carlos Acebal, Jorge Cabral, Juan Socas, Bernardino Acosta, Jorge de Achával, Máximo Ladivar, Carlos Ham, Fernando Quesada Pacheco, Alejandro Casares, Ricardo Green, Arturo Bosch, Vicente Peralta Alvear, Carlos Peralta Alvear, Adolfo Salas, Alfredo Demarchi (hijo), Roberto Aguirre, Hortensio Aguirre, Saturnino Zemborain, Otto Frederking, Luis García Lawson, Carlos Guiraldes, Samuel Ortiz Basualdo, Raúl Sánchez Elía, Carlos Blaquier, Ezequiel Bustillo, Fernando de Alvear, Domingo Méndez Terrero, Juan Manuel Paz Anchorena, Carlos Rodríguez Larreta (hijo), Miguel Riglos, Rodolfo Alzaga Unzué, Salvador Socas, Emilio de Alvear, Augusto Rodríguez Larreta, José A. Martínez de Hoz, Matías Errázuris Alvear, Juan Blaquier, Miguel A. Martínez de Hoz, Leonardo Pereyra Iraola (hijo), Arturo Gramajo, Alberto Uriburu, Benjamín Morra, Federico Elortondo, Vicente Madero, Manuel Pirovano, Zenón Peralta Alvear, Carlos Duncan Vela, Eduardo Santamarina, Ricardo Sarmiento Laspiur, Francisco de Achával, Angel Santamarina, Gustavo Casares, Alberto Santamarina, Mariano Castex, Enrique Bustillo, José María Achával (hijo), David M. Eduardo Bidau, Hugo Vivanco Alzaga, Arias, Carlos Arning, Jorge Sauze, Bernardo Velar de Irigoyen, Martín Jacobé (hijo), Juan A. Pearson.

◎◎◎

Las exequias de la señorita Catalina Méndez Frías, celebradas esta mañana en la necrópolis dle Norte, motivaron una significativa demostración de condolencia.

Nuestra sociedad más caracterizada tuvo su representación en la triste ceremonia.

En la iglesia del Pilar se dijo una misa de cuerpo presente, a la que asistieron, entre muchas otras, las siguientes señoras y señoritas:

Elisa Alvear de Bosch, Enriqueta Basavilbaso de Catelín, Ernestina Urioste de Bullrich, Teodelina Lezica de Uriburu, Teodelina Alvear de Lezica, Victoria Aguirre. Mercedes Bengolea de Barrenechea, Lucía Láinez de Mujica Farías, Elvira Pérez de Cranwell, Lastenia Padilla de Frías, María Delfina Astengo, Eloisa Urquiza de Obejero, María Elena Frías, Ernestina G. de Carballido, Angiolina Astengo de Mitre, Adela Arning de Ayerza, Elisa Gómez de Livingston, Arnolda B. de Roldán, Leonor Ford Richard, Irene Jorge de Socas, María Elina Peralta Alvear de Láinez, Catalina Moreno de Brinkmann, Carmen F. de Lezica, Carmen Oliden de Zuberbuhler, María Antonieta Silveyra de Lenhardson, María Arning de Hasperg, Emma Chevallier de Gibson, Alcira Castaño, Julia Moreno de Moreno, Arminda Luro Roca, Julia Mattos de Rey Basadre, María Teresa Santillán de Williams, Magdalena R. M. de Elizalde, Leonor Basavilbaso de Piñero, Sofía Arning de Bengolea, Manuela Vélez Sársfield de Paz, Fanny Gowland de López, Elena Aguirre, María Alejandrina de Elizalde, Florencia Crespo de White, María Luro de Chevalier, Celia Solveyra, María Estela Gibson, Margarita del Mármol, Cora Livingston de Muñiz, Belén Tezanos de Oliver, Ana Lasserre de Querencio, María Adela Ayerza, Rita Molina, María de Guerrico, Lía Ester Querencio, María Dorado Livingston, María Luisa Ocampo Jiménez, Elvira Arredondo, Adela G. de Palma, Alita Livingston de Dorado, Concepción O. de Livingston, Josefina González de Sorondo, Sofía de la S. de Molina, Lorenza Zenavilla de Rams Mejía, Justa Varela de Láinez, Celina Ocampo de Frías, María Josefa M. de Villegas, Juliana Moujan, Corina Blanca Smith, Julia Méndez Caldeira, Jorgelina Cano, Carmen Carballido señoritas de Egusquiza, Elvira Velar, María Luisa Arabéhéty de Massaro, María Carlota Corti Maderna, Clotilde Holmberg de Cullen, Laura Holmberg de Bracht, Belén Moujan de Lozano, Josefina Estrada de Smith, Belén Holmberg de Bunge, Corina Rodríguez de Belgrano, Eloisa Lozano, Margarita Pico, Basilisa Castellanos de Calandrelli, Consuelo Moreno de Dupuy de Lôme, María Isabel Rodríguez de Smith, Carmen Rosquellas de Rodríguez, María Eloisa Obejero Urquiza, Delfina Lezica de Lavalle, María Rosa Lezica de Pirovano, Alcira Soto de Guerrico, María Carmen Sala de Demaría, Delia Elena Guerrico, María Rita Molina, etc.

Señores: Alejandro Paz, Jorge N. Williams, Juan Carlos Bengolea, Eduardo O'Connor, Enrique M. Lezica, Enrique y Samuel Lezica, Manuel D. Acevedo, Juan Manuel Acevedo, Carlos G. Arning, Rodolfo Quesada Pacheco, Eduardo Richard Lavalle, Otto E. Frederking, Daniel Muñoz, Antonio F. Piñero, Gustavo Frederking, Jorge D. Frágueiro Frías, Carlos E. de la Serna, Norberto Láinez, Ernesto Bosch, Horacio Ayerza, Guillermo Padilla, Juan Frías, Rafael Ramos Mejía, Carlos Holmberg, Norberto de la Riestra, Arturo Richard, Enrique J. Smith, Héctor Alberto Smith, Alberto Villegas, Alberto B. Moreno, Emilio Dupuy de Lome, Angel Bengolea, José Solá, Oscar Molina, Juan Bernabé Molina, Julio Moliner, Marco Antonio Smith, Ezequiel Barrenechea, Martín Ocampo, M. Láinez, Eduardo Obejero, Benjamín Frías, José A. Frías, Rafael N. Corvalán, Alejandro de Vedia, Alfredo Duhau, Luis Bravo Taboada, Juan Carballido, Antonio A. Malaver, Roberto Lloveras, Pedro Láinez, Felipe Perisi, Martín G. Colman, Bernardo de Irigoyen, Carlos M. Noceti, Claudio D. Mejía, Atilio Palma, Manuel D. Lavié, Joaquín S. de Anchorena, Juan Ovando, J. Lignières, Carlos Querencio, Horacio F. Guerrico, Rodolfo Pirovano, Carlos Luis Molina, Mariano Demaría, Ernesto Rodríguez, Miguel A. Frías, Héctor C. Quesada, Manuel Ruiz, Guillermo Richard Lavalle, Ernesto Urdániz, Arturo Richard Lavalle, Juan Ramón Molina, Mario Livingston, Augusto Machado, Nemesio Trejo hijo, Guillermo White, Delfín Huergo Paunero, Guillermo J. White, Otto Eduardo Bemberg, Rodolfo Lenhardson, etc.

◎◎◎

Se ha fijado para el 20 del corriente el enlace de la señorita Mercedes Almirón con el señor Enrique Astoul.

La ceremonia se efectuará en casa de la familia de la novia.

◎◎◎

La marquesa de Salamanca, presidenta de la comisión de fiestas del Patronato Español, prepara una muy interesante para el 9 del mes en curso, en el Palais de Glace.

Será una verbena al estilo español, con todos los detalles de ornato, atracciones e indumentaria que han de darle verdadero carácter.

Desde ya se cuenta con el valioso concurso de Lola Membrives, Esperanza Alonso, la Maravilla, Teresa Zazá, y el popular Rogelio Juárez. Una nutrida orquesta ejecutará piezas de baile.

Para darle más ambiente se pedirá a las señoras y señoritas asistan con mantones de Manila, o con mantilla, lo que contribuirá al extraordinario lucimiento de la fiesta.

En los primeros días de la entrante semana comenzará la distribución de invitaciones para la verbena.

◎◎◎

Esta mañana fué consagrado en la iglesia parroquial de Belgrano el enlace de la señorita Esther Vidal con el señor Isaac R. Pearson.

La ceremonia congregó a un grupo numeroso de familias conocidas del importante "faubourg" del norte.

El sagrado recinto había sido ornamentado con sencillez y elegancia, destacándose el altar mayor, con su profusa decoración floral, que alternaba con lucientes candelabros.

A las 10 a. m. llegó el séquito nupcial, entrando la novia del brazo de su señor padre don Luis R. Vidal. El blanco atavío de circunstancias realzaba la interesante figura de la desposada, que fué objeto de unánimes elogios.

Seguía el novio, con la señora Lorenza C. de Vidal y luego el cortejo en la forma ya conocida.

Frente al altar mayor esperaba a la pareja el cura de la parroquia don Fernando M. Pearson, hermano del contrayente, quien bendijo la unión celebrando luego la misa de esponsales.

Fueron padrinos la señora Lorenza C. de Vidal, madre de la novia, y el doctor Rodolfo L. Aragón, hermano político del novio.

En la ceremonia civil, que se efectuó ayer, fueron testigos por la novia los señores Ricardo G. Vidal, Cipriano Pons, Gustavo Breuer y el doctor Gregorio Hunt, y por el novio los doctores Arturo M. Bas, Alfredo M. Gándara, Francisco Durá y el ingeniero Juan M. Ochoa.

La pareja ha recibido innumerables obsequios de sus muchas amistades.

◎◎◎

Crecida concurrencia se congregó esta mañana a bordo del trasatlántico "Reina Victoria Eugenia", que partía llevando a Europa un numeroso grupo de viajeros conocidos.

Los alrededores del puerto cobraron con tal motivo inusitada animación.

Partían, como es sabido, el nuevo ministro argentino en París, doctor Marcelo T. de Alvear y señora Regina Pacini de Alvear; el ministro argentino en Bélgica, doctor Alberto Blancas; el señor José Ortega Munilla, el señor Alfredo Olmos y señora Javiera Acosta de Olmos, la señora María Roca de Demarchi y sus hijos; el señor Augusto J. Coelho y familia, el agregado militar a la legación argentina en Italia, capitán Gustavo Tornquist y familia, el presidente del Banco Francés, señor G. Fourvel-Rigolleau; los señores Emilio Cabezas, César Gutiérrez, Pedro Toscano, el secretario de la legación de Chile en Suiza, señor Alberto Wiechmann Murgley, etc.

◎◎◎

Se efectúa hoy en la mayor intimidad el casamiento de la señorita Haydée Saborido con el señor Augusto Weigel Muñoz.

Serán padrinos la señorita Nélida Saborido, hermana de la novia, y el doctor Ernesto J. Weigel Muñoz, padre del novio.

En el acto civil fueron testigos el teniente coronel Antenor Petit de Murat, el señor Otto Recke y el capitán Alfredo Recke por la novia, y el doctor Ernesto J. Weigel Muñoz (hijo); el señor Roberto Weigel Muñoz y el señor Abelardo Barrera, por parte del novio.

◎◎◎

El 5 del corriente, a las 10 a. m., se celebrará en la catedral el funeral que el Círculo Polaco ha resuelto hacer oficiar en sufragio del alma del escritor polaco Enrique Sienkiewicz, cuyas obras han transpuesto todas las fronteras del mundo civilizado, colocando el nombre de Polonia en sitio de honor en la literatura universal.

Aun aquí mismo, entre nosotros pocos son los que no conozcan "¿Quo Vadis?", cuya lectura transportó con deleite a los espíritus cultos y a los estudiosos a la era inicial de nuestra propia civilización, mostrándonos páginas primorosas, de ese pasado lejano, en que se concentran los más caros afectos del alma y de nuestra misma fe.

Este póstumo homenaje que le rinde el Centro Polaco al eximio literato, que no ha alcanzado a ver su patria libre e independiente por la que bregó tantos años, que desaparece al vislumbrar recién los primeros rayos de libertad, estamos seguros que será también el homenaje de todos los intelectuales argentinos, que han considerado su desaparición como una pérdida de la literatura universal.

◎◎◎

En honor del embajador de España, señor Soler y Guardiola, se realizará esta noche en el Centre Catalá la cena clásica, de estilo regional organizada por esa institución, con la cooperación de las sociedades de origen catalán representadas por el Montepío de Montserrat, Casal Catalá, Orfeó Catalá, Centre Balear y Círculo Valenciano.

A dicho acto se han adherido numerosas sociedades de otras regiones, lo que, teniendo en cuenta el considerable número de tarjetas retiradas particularmente, augura un gran éxito.

El embajador de España tendrá ocasión, una vez más, de apreciar las generales simpatías que tan justamente se ha granjeado con su brillante labor en la colectividad española.

◎◎◎

Hoy se rezaron misas en la capilla de Nuestra Señora del Carmen en memoria de la señora Amelia Luro de Sauze.

Asistieron las señoras y señoritas siguientes:

María Carlota Peralta Alvear de Gowland, Alcira Quirno Costa de Bilbao, Susana Peralta Alvear, Fernanda Quirno Costa de Magnanini, Ana María B. de Salaberry, Angélica Erausquin, Lucía Pratt de Duhalde, Edelmira Mitre de Rosende, Virginia Saguier de Zemborain, Zulema Urdinarrain de Castaño, María Casa de Etchegaray, Julieta Pueyrredón, María Curutchet de Arias, Aurelia Arrotea de Machain, Ernestina Gascón de Carranza, Clotilde Palacios de Gonnet, Emilia Rosende Mitre, Josefa Rosende de Mitre de Piacentini, Joaquina Arrotea de Méndez, Cristina Lastra de López Agrelo, Carlota Pontaut de Zárate, Carmen Madero de Agrelo, Angélica Gómez Molina, Felisa Astengo de Areco, Amalia Albarracín, Manuela Leal de Elizalde, Felisa y Emma Roca Areco, Elvira U. de Gómez Molina, Dora Silgueira Crespo, Laura Rosende de Mendonça, María Felisa Batillana de Bollini, Anatilde Guerrico de González Segura, Celina Roca de Raybaud, Blanca Senillosa de Pasman, Ana B. de Lacroze, María Teresa Aldao Agote, Belén Holmberg de Bunge, Clotilde Holmbreg de Cullen, María Delfina y Josefina Ruiz Guiñazú, Rosa Ruiz de Carabassa, Elena Aguirre, Fermina Madero, etc.

Señores: Santiago J. Duhalde, Manuel de Elizalde, Ricardo Cornell, Gustavo Frederking, Alejandro Gowland, Carlos Saguier, Luis F. Bilbao, Pedro Benedit, José Etcheverry, Carlos López Buchardo, Eduardo Lynch, Antonio López Agrelo (hijo), Rafael López Agrelo, Marcos L. Agrelo, J. C. Rosas, Arturo Etchegaray, Martín Avellaneda, Severo Livingston, Teodoro de Bary (hijo), Ernesto Frías, Julio Fernández, Héctor H. Casares, Mario y Alvaro Livingston, Enrique J. Smith, Julio Pueyrredón, Ramón A. López Lecube, Carlos A. de Olazábal, Enrique Bazterrica, Ernesto J. García, Ernesto Madero, etc.

◎◎◎

Se efectuó anoche en el teatro Argentino la función a beneficio del hospital Lucio Meléndez, de Adrogué, organizada por un grupo de señoras y señoritas de la localidad.

Un franco éxito coronó los esfuerzos de la comisión, pues la sala rebosante de distinguida concurrencia, presentaba un magnífico aspecto.

Merece un aplauso la comisión del hospital por la actividad constante que despliega a fin de ayudar al sostén del establecimiento, pues a no ser el aporte que con estas iniciativas se obtiene, dado el exiguo peculio propio con que cuenta la institución, no podría sostenerse mucho tiempo.

Entre la numerosa concurrencia, que llenaba anoche el Argentino, vimos a las familias de: Frías, Soto Acebal, Caimi, Garmendia, Casares, Areco, González Carman, López, Rojas, Moyano, Amuchástegui, Simpson, Barceló, González, Rodríguez, Brie, Fernández Cutiellos, Etcheverry, Soriano, García Martínez, Cabanne, Mignaqui, Chapman Martínez, Rosero, Galligos Serna, Molina, Durao, Tello, Bianchi, Gismondi, Viera, Martínez, Diana, Lascano, Escutary, Monsategui, Rosich, Navarro, Braga, Pellerano, La Peyrouse, Botto, Babera, Gazzolo, Guyot, Bazano, Aranda, Quós, Ots, Calzaghi, Villademoros, Rayces, Urrazu, Capurro, Damell, Coni Molina, Vallorio, Lima, Martín y Herrera, etc.

◎◎◎

Fué servido anoche en el restaurant del Pasaje Güemes el banquete en honor del señor Isaac R. Pearson, director de "El Pueblo", con motivo de su enlace.

Ofreció la demostración en un elocuente discurso el doctor Mario Gorostarzu, siguiéndole en el uso de la palabra el doctor Luis C. García, presidente de la junta de gobierno de los círculos obreros, quien destacó la tesonera e inteligente actuación del señor Pearson como propulsor del movimiento católico y de la vigorosa acción social desde las columnas de "El Pueblo".

Terminó haciendo votos por la felicidad del nuevo hogar, en el que han de retoñar para bien de la causa los méritos y excelencias de que el señor Pearson — dijo — es tan caracterizado exponente.

A continuación el señor J. Pablo Díaz Gómez leyó unos versos alusivos, que fueron muy aplaudidos.

El obsequiado contestó agradeciendo en un oportuno discurso.

Se leyó una cariñosa y efusiva carta enviada desde Córdoba por el doctor Juan F. Cafferata, quien por enfermedad de un miembro de su familia, se vió, a pesar suyo, en la imposibilidad de asistir a la demostración.

Concurrieron al banquete los señores:

Doctor Lorenzo Anadón, monseñor Santiago M. Ussher, doctor Rómulo Echeverry, monseñor Miguel de Andrea, doctor Arturo M. Bas, ingeniero Juan Ochoa, monseñor Antonio Rasore, doctor Rodolfo L. Aragón, presbítero, doctor Dionisio R. Napal, Juan P. Viaggio, doctor Dámaso Salvatierra, presbítero doctor Gustavo Franceschi, Alejandro Calvo, doctor Mario Gorostarzu, doctor Enrique B. Prack, doctor Luis C. García, Carlos Echegoyen, doctor Ramón F. Parborell, Pablo Díaz Gómez, doctor Alberto T. Casadó, Mariano A. Orgeira, Eliseo F. Canaveri, Juan José Fernández, doctor Juan Carlos Garay, ingeniero Miguel Estrada, presbítero Fernando M. Pearson, Antonio Zambonini, Vicente Matteo, Doctor José Blanco, doctor Miguel Molina, Federico S. Kurrou, Gregorio M. Pavía, Enrique W. Burgos, Félix Ortiz y San Pelayo, Manuel González Roberts, Roque A. Ceruzzi, Evaristo Huertas, Luis A. Folle, Carlos Figini Alvarez, Santiago Valle Barraco.

◎◎◎

Será consagrado hoy en la mayor intimidad el enlace de la señorita Juliana Miguens de Carranza con el señor Jorge Moine Carranza.

Actuarán como padrinos la señora Amelia Carranza de Miguens y el señor Alberto Soulignac.

◎◎◎

Sabido es que los vínculos de la sangre entre las familias reales ninguna influencia han tenido para conjurar la guerra.

Comenzando por la última nación que ha intervenido en la contienda, el rey Fernando de Rumana, es un Hohenzollern perteneciente a la rama católica de la familia imperial tudesca.

Es hijo del príncipe Leopoldo, que en 1870, por su candidatura al trono de España, fué el pretexto de la guerra franco-prusiana. Su esposa pertenece a la casa Sajonia-Coburgo, y es, por tanto, prima del rey Jorge V y de Guillermo II.

Los miembros de esta familia Sajonia-Coburgo, combaten unos contra otros. El duque reinante, emparentado de cerca con el rey de Inglaterra, es general en el ejército prusiano.

El rey de los belgas pertenece del mismo modo a la casa de Sajonia y es primo del rey de Inglaterra; pero por su madre la condesa de Flandes, una Hohenzollern, es pariente próximo de Guillermo II.

El rey de Bulgaria, Fernando de Coburgo, es igualmente consanguíneo por su padre de la familia reinante alemana; pero por su madre Clementina de Orleans, desciende de Enrique IV de Francia.

El emperador de Rusia tiene larga parentela en la familia real alemana. Su madre era una princesa de Dinamarca de la casa de Sleswig-Holtein, como la emperatriz de Alemania, y su mujer es una gran duquesa de Hesse, hermana del príncipe reinante. Todos sus más próximos parientes figuran en el ejército alemán.

La familia real de Italia tiene también parientes en ambos campos. La abuela materna del rey Víctor Manuel era una archiduquesa austriaca. Su madre, la reina Margarita, es hija de una princesa de Sajonia.

La situación acaso más dolorosa es la de la reina de Bélgica, perteneciente a la rama ducal de la casa de Baviera. Todos sus parientes están en el ejército alemán, y casi todos han figurado en el inicuo atropello de su reino.

Cuanto a la familia de Grecia ya se sabe que la reina es hermana del emperador Guillermo, en tanto que el rey Constantino tiene casi todos sus parientes en el campo de la cuádruple, pues es hijo de una gran duquesa rusa, y su padre era de la familia real danesa.

Este rey no ha dado la menor importancia a sus lazos de sangre. En cambio no ha podido sustraerse a los que hace valer su esposa, y cuando todo le invitaba a unirse a los aliados, protectores siempre de Grecia, y engrandecer su reino con tan poderosa ayuda, pasa por las más grandes humillaciones, a fin de no disgustar a su cuñado.

Lo cual prueba que hay lazos más fuertes que los de la sangre.

◎◎◎

Se ha formalizado el compromiso matrimonial de la señorita Noni Kelly con el señor F. Jorge Kelly, distinguidos miembros de la colectividad británica.

◎◎◎

Anoche se realizó en casa de la señora A. de Delhomme una soirée musical con éxito brillante.

En el programa figuraban varios números de canto, que fueron escuchados con gran placer.

Se distinguieron la señorita Rebeca Leguizamón, en la interpretación de algunos trozos de Holmes; la señorita Laura Flambart, en "Je suis encore", de Massenet; las señoritas Disa Winter, Sarita Klappenbach y Angela Carrere, en "Carmen"; la señorita Kelty Mussini impresionó muy bien al auditorio en "Le mio Gioie", de Chopin; y la señorita Angela Carrera en "Belttly", de Donizetti.

Todas fueron muy aplaudidas y felicitadas.

La fiesta terminó con unos trozos de violín ejecutados por el señor Maurage.

EXPOSICIÓN ARGENTINA
1630 Alsina 1640 — M. FONTEROSA
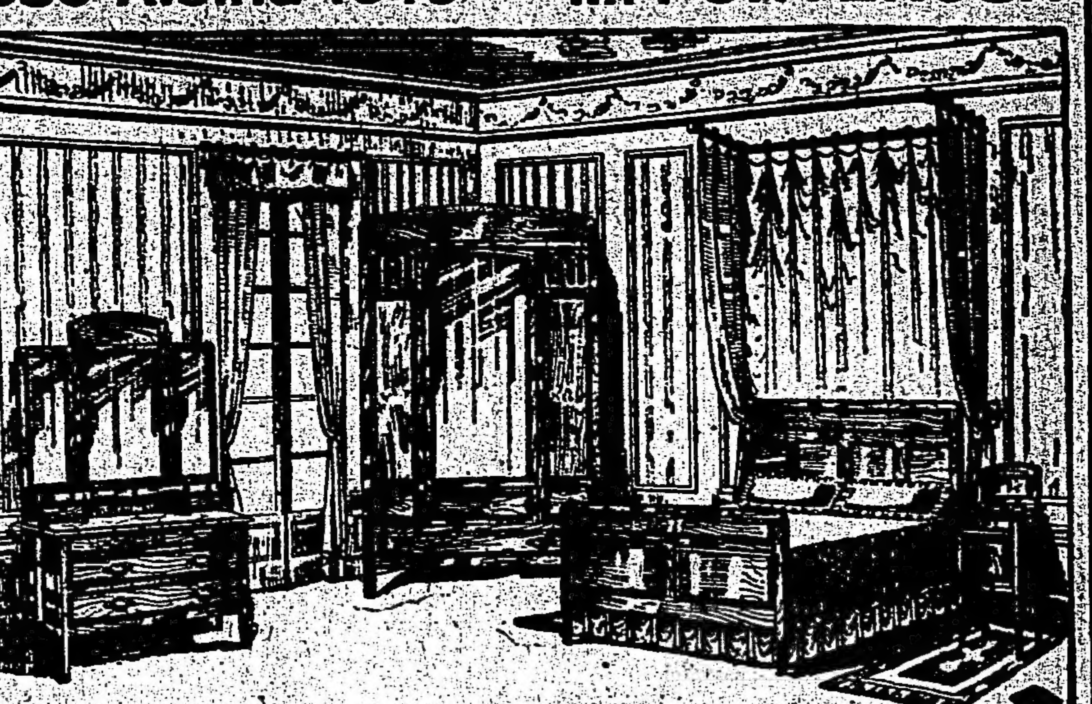
Sólido dormitorio en roble Norte Americano
$ 230.— RECLAME $ 230.—
FACILIDADES DE PAGO | ANEXO GUARDA MUEBLES

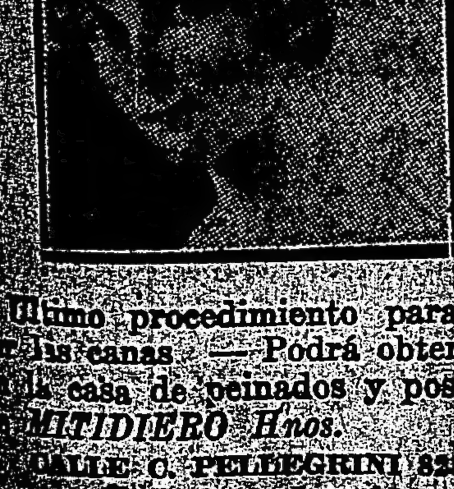
Ultimo procedimiento para teñir las canas — Podrá obtenerse en la casa de peinados y postizos MITIDIERO Hnos.
CALLE C. PELLEGRINI 833
U. T. 3113, Juncal

Consuma nuestro TE TWINING, y las temperaturas propias de esta estación, no le molestarán.
Es el refresco ideal que usted debe preferir.
Importadores: A. PHILIP y Cía.
CANGALLO 456 — U. T. 3881 (Avenida)

Tres razones fundamentales

dan a AVENOL la superioridad que tiene sobre sus similares, como producto ideal para la nutrición del niño.

AVENOL se elabora en el país con cereales escogidos del más alto valor alimenticio.

AVENOL se expende siempre fresco y con todas sus propiedades nutritivas.

AVENOL puede administrársele al niño a los quince días de haber nacido.

AVENOL se vende en droguerías, farmacias, etc. Numerosos certificados a disposición del público en la gerencia de "La Vasconcada", Pueyrredón y Cangallo, Buenos Aires.

que fué escuchado como siempre con mucho interés.

Entre los concurrentes a la fiesta se hallaben las familias de:

Klappenbach, Schlinder, Leguizamón, Winter, Taylor, Noya, Medrano, Drabble, Schildknecht, Carrére, Mussini, Palma, Bader, Etcheto, Rueda, Luchinetti, Pérez Pareja, Doynel, Sohle, Girondeau, Sauberán, Catenla, Gruget, Molina, Bertinat, Videla, Roig y muchas otras.

⊙⊙⊙

Han llegado:

De Navarro el señor Enrique P. Monteros.

—De Córdoba el señor Arturo N. Bas.

—De Europa la señora Elena C. de Doubler y su hijo Víctor.

—De Corrientes el señor Adolfo Conte.

—De Rosario, los señores Joaquín Lagos y Fernando Pessan.

—De Estación Adela el señor Juan González Larrosa y familia, y la señorita Magdalena Nougués Molina.

⊙⊙⊙

Han partido:

Para su establecimiento "Ana María" en Córdoba el doctor Ramón J. Cárcano.

—Para estación Vedia los señores Jorge Catelin, José Peró y Carlos de la Serna.

—Para Ferrari el señor Benito Oretra Sáenz Peña y señora y la señorita Judith Silgueira Crespo.

—Para Maipú el señor Jorge Artayeta y familia.

—Para Pirán la señora Candelaria Lezica de Serantes y su hija Sara.

—Para Córdoba, la doctora Hermosina Aguirre de Olivera y su hija Renée.

—Para el Tandil el doctor Alfonso O. Frasso y familia.

—Para el Tigre el doctor Justo Beret y señora.

—Para Mar del Plata el señor Raúl González y familia.

⊙⊙⊙

De La Plata:

Mañana se realizará en el teatro Argentino la gran velada de clausura de la exposición de flores naturales y artificiales organizada por las ex alumnas de María Auxiliadora.

En la fiesta actuará la señorita María Magdalena de Ezcurra, cantando trozos de Debussy, Haendel, Widor, Rameu y Massenet.

La acompañará en el piano el maestro Gaito.

Habrá, además, tres cuadros plásticos: Castillo de flores. La fuente de los querubes y Flores de verano. Niñas conocidísimas de nuestra buena sociedad, tomarán parte en ellos. Son las siguientes:

En el cuadro La fuente de los querubes: señoritas Amalia Monasterio, Carmen Echaniz, Sara Albors, Imra de la Croci Quiroga; Delia della Crocce, Angelica Lavié, María Laura y Alicia Lugones, Ana María Kenedy, Dora Correa Bustos, Pepa Monasterio, Elsa Quiroga, María Malvina Cilley, María Matilde Gnecco, Alicia y Marta Kenedy, Raquel Cilley, Angela Castelli.

En Flores de verano: Rosa Núñez Monasterio, Corina West Ocampo, Elena Lugones, Ester Kelly, María Elena Dellacroce, Nelly Lilliedal, Valentina Tolosa, Susanita Quiroga.

En el Castillo de Flores: niñitas María Delia Ocampo, Sara Quiroga, María Rosa Gnecco, Lía Saraví, Esilda y Carmen Sal Gómez, Lolita Castelli, María Elena y María Dorita Falabella.

La señorita Mercedes Linares ejecutará música de Bach, List, y el señor Leonidas Piaggio trozos de Popper y Svenden.

La señorita Emilia Catáneo declamará versos de Niera y de Santa Teresa. El padre Calcagno declamará "La reina de las flores". El discurso de apertura está a cargo del señor Alberto Mendioroz.

—En el domicilio del doctor Benjamín Domínguez se celebró un te ofrecido a las amiguitas de la niña Laura Domínguez, con motivo de su cumpleaños. La reunión fué numerosa y se prolongó animadísima hasta la noche.

La dueña de casa, doña Amelia Lascano, acompañada de varias damas, atendieron a las visitantes. Entre éstas se hallaban las siguientes:

Laura, Ester, Guillermina y Marta Domínguez, María Esilda, Diana y Catalina del Campillo, Graciela, Alicia y Delia Bourdet, María M. Gnecco, Estela Segura, Josefina y Berta Aguirre, Celia, Sarah y Emilia Maina, María Nieves y Angélica García Vieyra, Sarah Elena, Lucrecia, Sarah y Dora Saraví, Eugenia y Florencia Lynch, Ruth Balesteros, María Delia Ocampo, María Teresa y Raquel Villanueva, Blanca Durañona y María Sofía Díaz Cisneros.

—Con motivo del cumpleabos de su hija Ruth el doctor Carlos A. Ballesteros y su esposa doña Juana Boero ofrecieron una fiesta a sus numerosas relaciones, la que resultó muy lucida.

Fueron invitadas las siguientes señoritas: Sarah Igartúa, Rita Bamboa, Ofelia Varela, Celia Maina, María Nieves García Vieyra, Graciela y Alicia Bourdet, Lola y Berta Quinteros, Zulema Roselli, Angela Saraví, María Sofía Díaz Cisneros, Juana María Lozano, Clarita Babur, Catalina del Campillo, Rosa y Luz Núñez Monasterio, Lucrecia y Sara Saraví, Celia Maina, Isabel Durañona, Blanca Durañona, Ruth y Carmen Balesteros, Raquel Alemán, Celia Correo y un numeroso grupo de caballeros.

—Regresaron a la metrópoli el doctor Juan del Campillo, su esposa doña Antonia Domínguez y sus hijos Diana, María, Esilda y Juan.

—Ha sido operada ayer con todo éxito por los doctores Cieza Rodríguez Maciá y Argello la señora Haydée Delheye de Diella, siendo su estado satisfactorio.

—Se encuentra enferma la señora Ostalinda P. de Castro, la que sufrió ayer una operación practicada por el doctor Gilbert.

—Está enfermo el hijito del doctor Enrique Abella.

—Delicada de salud se encuentra la señora Josefa A. de Solayo.

De Rosario:

Mañana por la tarde se realizará en el parque Independencia una nueva reunión del corso de flores, organizado por una comisión de damas, bajo los auspicios de la Sociedad de Beneficencia, que preside la señora Margarita Mazza de Carlés, a beneficio del hospital de Caridad y Asilo de Mendigos.

—Mañana, a las 7 de la mañana, visitará el colegio San José que dirigen los padres salesianos, el nuncio apostólico monseñor Vassallo di Torregrossa, que como se sabe hállase actualmente en nuestra ciudad.

Con tal motivo se llevará a cabo una interesante fiesta religiosa en la capilla del citado colegio, oficiando una misa a las 7 a. m. monseñor Vassallo.

Después de la ceremonia religiosa el visitante será obsequiado con un chocolate, al que asistirán numerosas personas.

Al mismo tiempo la Cofradía del Santísimo, de dicho establecimiento, ofrecerá a monseñor Vasallo un estandarte confeccionado en Buenos Aires.

—Esta noche se celebrará en los jardines del señor Luis Pulido Suárez la garden party organizada por una comisión de damas a favor del Hospicio de Huérfanos, que sostiene la Sociedad Damas de Caridad presidida por la señora Mercedes Virasoro de Vila.

—Mañana domingo será servido en la rotisserie Cifré el almuerzo con que un núcleo de caballeros obsequia al eminente profesor español señor Ortega y Gasset, con motivo de su visita al Rosario.

—En el colegio de Nuestra Señora del Huerto se realizará esta tarde la reunión semanal de las señoras y niñas que tienen a su cargo las confecciones del costurero que funciona en dicho establecimiento a beneficio de los pobres.

—Se ausentaron para Alvarez donde pasarán el verano, la señora Virginio Orrego de Pizarro y su señorita hija María.

—De la capital federal el señor Fernando Pessan.

—Para Buenos Aires el Dr. Alberto P. Severgnini.

—De Santa Fe el doctor Juan Ravena, su señora y sus hijos.

—De la capital federal el señor Juan José Gollán, sus hijas Aurelia, Elisa e Isabel y la señorita María Elisa Rojas.

—Para Buenos Aires el señor Manuel Ibarlucea.

—Ha regresado de Córdoba el Dr. Arturo Luque.

—De Córdoba para la capital federal el doctor Guillermo Udaondo y familia.

—De igual punto el doctor Justo P. Luna.

—Para Córdoba anoche el subteniente señor Gustavo Rodríguez Llames.

—De Santa Fe los señores Roberto Marull y Alberto Navarro.

—De Buenos Aires el señor Agustín Mazza.

—Del mismo punto el señor Manuel Delpino.

—Para la capital federal el señor Carlos Glackmann.

—De Buenos Aires regresó el señor J. Abramoff.

Instrucción Pública

EXTENSION UNIVERSITARIA

Esta noche a las 8, en el gran hotel Eslava, calle Avenida de Mayo 984, se reunirán los profesores de los cursos nocturnos de extensión universitaria del colegio nacional Mariano Moreno, con el fin de celebrar el éxito obtenido en los cursos que funcionan durante el año escolar que termina.

COLEGIO NACIONAL MARIANO MORENO

Las mesas examinadoras de alumnas libres que se reunirán mañana domingo, a las 8.30 a. m., son las que publicamos a continuación:

Matemáticas, 1er. año. — Presidente, Silvino Navarro Vela; vocales, Alfredo Rossi, Andrés Prengrotto.

Matemáticas, 2o. año. — Presidente, Luis del Pino; vocales, Aldo Boncheró, José Plá.

Matemáticas, 3er. año. — Presidente, Daniel Olmos; vocales, Alfredo C. Derqui, Felipe Fernández.

Matemáticas, 4o. y 5o. año. — Presidente, Claro C. Dassen, vocales, José A. Medina, Carlos Doynel.

Geografía, 1er. año. — Presidente, Silvio Magnasco; vocales, Julio F. Picarel, doctor Aníbal Anastasi.

Geografía, 2o. y 3o. año. — Presidente, doctor Héctor Perdriel; vocales, Félix Boatella, Félix Olmos.

Geografía, 4o. y 5o. año. — Presidente, Delfín Gijena; vocales, Eduardo Giuffra, Alfredo Costa Ruber.

ASOCIACION "FLORENTINO AMEGHINO"

Los alumnos de la escuela número 17 del consejo escolar 11 que constituyen esta asociación, jugarán mañana domingo un match amistoso de football contra los alumnos del primer año del colegio nacional Mariano Moreno.

NOTAS POLICIALES

TENTATIVA DE HURTO

Esta madrugada en la esquina de Entre Ríos y Alsina, en circunstancias que el señor Rodolfo Cabral viajaba en la plataforma de un tranvía, dos sujetos que se hallaban próximos intentaron sustraerle del bolsillo interior del saco una cartera con dinero.

Cabral, apercibido del hecho, llamó a un cabo de policía y al intervenir éste, uno de los sujetos se descolgó violentamente del coche, produciéndose por ello, al chocar contra una columna, una leve lesión en la arista de la nariz.

Ambos delincuentes fueron detenidos y conducidos a la comisaría 5.a donde se les procesa.

GUARDA IRASCIBLE

En la esquina de las calles Herrera y Suárez, después de un cambio de palabras que sostuvieron el pasajero Carmelo Canudas y el guarda de la línea 43, Antonio Pellegrini, por el asunto del "completo", este último, aplicóle un golpe en la cabeza con la máquina de los boletos, produciéndole una lesión leve.

La comisaría 26 instruye sumario.

ACCIDENTE

En la calle Córdoba, frente al número 2036, la señora Amadea L. de Parodi, en circunstancias que cruzaba la calzada, fué apretada en el pie izquierdo por una de las ruedas del automóvil de alquiler que conducía el chauffeur Reinigio Celerini, sufriendo una leve lesión.

El chauffeur se encuentra detenido en la comisaría 5a. preventivamente.

DETENIDO

Se encuentra detenido en la comisaría 1a. el sujeto Gonzalo Seño, quien fué sorprendido en momentos que pretendía sustraer de un automóvil estacionado, embutidos, que fueron valuados en 80 pesos.

POR FALTA DE RESPETO A LA MUJER

Ha sido detenido por un empleado de la sección 5a. de policía, el sujeto Mauricio Warser, quien está acusado de haberle faltado al respeto a una señora.

Se instruye sumario.

UNIVERSITARIAS

FACULTAD DE CIENCIAS EXACTAS, FISICAS Y NATURALES

Horario de los exámenes de diciembre. — Mesas examinadoras

Complemento de Aritmética y Algebra: A. Babuglia, C. M. Morales, R. Santángelo, O. S. Pico, B. Alvarez Toledo. Sábado 2, lunes 4, martes 5, miércoles 6 y jueves 7, de 8.30 a 11 y 30 a. m., y de 3 a 6 y de 8.30 a 11.30 p. m.

Trigonometría y complementos de Geometría: J. S. Sarhy, J. V. Passalacqua, E. Rebuelto, C. Paquet. Jueves 7, sábado 9, lunes 11, martes 12, miércoles 13 y jueves 14, de 8.30 a 11 y 30 a. m., y de 3 a 6 y 9.30 a. 11.30 p. m.

Complementos de Física y Municipales: J. N. Hubert, G. O. Cock, G. Niebuhr, Vicente Añón Suárez. Miércoles 13, jueves 14, viernes 15, sábado 16, lunes 18 y martes 19, de 8.30 a 11.30 a. m., y de 3 a 6 y 8.30 a 11 y 30 p. m.

Complementos de Química y Química Inorgánica: E. J. Poussart, M. M. Gutiérrez, H. Damianovich, M. M. Leguizamón Pondal. Lunes 18, martes 19, miércoles 20, jueves 21, viernes 22 y sábado 23, de 8.30 a 11.30 a. m., y de 3 a 6 y 8.30 a 11.30 p. m.

Dibujo lineal: C. Paquet, R. Martí, A. J. Orfila, A. Oliveri, E. Volpatti. Jueves 14 y viernes 15, de 8.30 a 11 y 30 a. m., y de 3 a 6 y 8.30 a 11 y 30 p. m.

Geometría Proyectiva y Descriptiva: J. F. Sarhy, A. Rebuelto, A. C. Palacio, A. J. Orfila, J. Rospide. Miércoles 6, jueves 7, sábado 9, lunes 11 y martes 12, de 8.30 a 11.30 a. m., y de 2 a 6 y 8.30 a 11.30.

Cálculo infinitesimal, 1er. curso: O. S. Pico, J. A. Medina, A. Babuglia, D. Rabinovich. Lunes 11, martes 12, miércoles 13, jueves 14 y viernes 15, de 8.30 a 11.30 a. m., y de 3 a 6 y 8.30 a 11.30 p. m.

Algebra Superior y Geometría Analítica: C. D. Duncan, D. Rabinovich, E. Rebuelto, C. Posadas, I. Aztiria. Sábado 2, lunes 4, martes 5 y miércoles 6, de 8.30 a 11.30 a. m., y de 3 a 6 y 8.30 a 11.30 p. m.

Construcción de edificios: J. Rospide, M. Durrieu, L. Ivanissevich, A. Galtero, N. Besio Moreno, I. Chiocci. Viernes 15, sábado 16, lunes 18, martes 19 y miércoles 20, de 8.30 a 11 y 30 a. m., y de 3 a 6 y 8.30 a 11.30 p. m.

Química Analítica, 1.o y 2.o cursos (ingenieros): M. Puiggari, E. M. Flores, J. A. Sánchez, A. Rouquette. Martes 19, miércoles 20, jueves 21, viernes 22 y sábado 23, de 8.30 a 11 y 30 a. m., y de 3 a 6 y 8.30 a 11.30 p. m.

Dibujo de lavado de planos: A. J. Orfila, R. Martí, A. Oliveri, E. Volpatti. Sábado 16 y lunes 18, de 8.30 a 11.30 a. m., y de 3 a 6 y 8.30 a 11 y 30 p. m.

Cálculo infinitesimal, 2.o curso: O. S. Pico, J. A. Medina, A. Babuglia, D. Rabinovich. Viernes 15, sábado 16, lunes 18 y martes 19, de 8.30 a 11.30 a. m., y de 3 a 6 y 8.30 a 11 y 30 p. m.

FACULTAD DE CIENCIAS ECONOMICAS

Resultado de exámenes

Matemática Financiera (primer curso). — Sobresalientes: Aresti Isidoro, Douglas Fernando, Lozza Alejandro. Distinguidos: Genta Féliz, Márquez Luis M., Martínez Plácido, Pan Ramón A., Plaza Aníbal, Rabuffetti Enrique Argentino, Sommer Erico Rodolfo, Viviani Juan. Aprobados: Alvarez Celestino, Acerbi Aníbal, Castello Héctor del, Di Ció Miguel G., Etchepare Miguel Alberto, Estrebou Pedro F., Leisserson Samsom, Medrano Evaristo R., Ozino Cagligari Orestes, Pierre Luis H., Pegazzano Manuel, Siches Leoldo M. Hay seos desaprobados.

Legislación Comercial (primer curso). — Sobresalientes: Rabuffetti Enrique Argentino, Watson Guillermo. Distinguidos: Ariño Martín I., Bianco Angel D., Bianchi Luis, Castello Nicolás P., Conde Enrique A., Leisserson, Márquez Luis M., Mollo Antonio, Podestá Juan B. Aprobados: Bernasconi Hércules J., Campoamor Heriberto, De BBatista Domingo P., Evangelista Flaudino, Flocco Enrique, Iceta Francisco, Lejárraga Arnaldo, Máspero Juan J., Massini (hijo), Publio C., Ozino Caligari Orestes, Schillizzi; Juan, Trebino Tito.

Estadística. — Distinguidos: Cichero Amílcar, Claisse Carlos P. Hay dos desaprobados.

Reunión de comisiones examinadoras

El lunes 4 del corriente, se reunirán las siguientes comisiones examinadoras: A las 5 p. m., Legislación Civil, y Fuentes de riqueza nacional; a las 5.30 p. m., Historia del comercio, y Derecho internacional comercial (privado y público).

DE LA PLATA

LA JUNTA ELECTORAL

Por inasistencia de la mayoría de sus miembros, no se reunió ayer la junta electoral de la provincia que como se había anunciado estaba citada para considerar la farsa electoral realizada el domingo 26 de noviembre por el oficialismo platense.

Unicamente concurrieron los doctores Antonino Llambí y Washington Ocampo, y el primero de éstos concurre al solo efecto de expresar su excusación para seguir presidiendo la junta, en virtud de tener que resolver como miembro de la suprema corte las demandas de inconstitucionalidad del decreto del P. E. sobre la convocatoria de este distrito.

La junta ha sido citada nuevamente para que se reuna en el recinto del senado el miércoles próximo, a la 1.30 de la tarde.

La falta de quórum apuntada ha sido objeto de generales censuras, tanto más cuanto que se trata de un cuerpo formado por altos funcionarios y magistrado que debieran dar el ejemplo de actividad y preocupación en el estudio de su cometido.

En razón de la excusación del presidente de corte, doctor Llambí, al ex ministro de gobierno doctor Salas, le corresponde asumir la presidencia de la junta electoral.

FALLOS DE LAS CAMARAS

La cámara segunda de apelaciones en su último acuerdo ha resuelto los siguientes asuntos: Curia eclesiástica con Santiago Boggiano, Banco Hipotecario Trasatlántico con el concurso de Angel Molinero; Coradeghini de Perincini y Perincini José Antonio y Catalina, su sucesión; Romero José J. con fisco de la provincia, Figueroa y Arance de Figueroa Matilde.

PUERTO DE LA PLATA

El movimiento de vapores del puerto La Plata desde el 1.° de enero hasta la fecha arroja el siguiente resultado: Entradas, 129 buques con 877.733 toneladas de registro. Salidas, 228 vapores con 870.415 toneladas de registro.

En el mes de noviembre entraron procedentes de ultramar 19 vapores y 2 veleros, con un registro de 81.849 toneladas y han salido 19 buques con 73.124 toneladas de registro.

El vapor inglés Verdi salió para Nueva York con carne congelada y pasajeros. Con igual cargamento y con destino a Londres, el vapor Highland Rover, de la misma nacionalidad.

LOTERIA DE NAVIDAD

De acuerdo con la previsora medida tomada recientemente por el gobierno nacional, la sucursal del Banco de la Nación desde hoy temprano comenzó a recibir pedidos del público de décimos y billetes de la lotería del millón.

Los interesados no tienen más recargo en el precio legal de los mismos que 0.25 centavos, importe del franqueo y certificado por la remisión del billete.

LA LANGOSTA

El movimiento del acridio en el partido de La Plata sigue avanzando. A las inmediaciones de la estación Etcheverry llegó una manga de voladora algo pesada que abarca unos 10 kilómetros cuadrados. Entre Arditi y Magdalena, calcúlase más de 100 hectáreas con desoves. Desde Abasto a Buchanan ha invadido una manga próxima a desovar. En Circunvalación, Arana y Elizalde continúan los desoves.

PAN Y LECHE

Las gestiones del comisionado señor de Cucco, para abaratar los precios de los artículos de consumo van dando resultados prácticos.

Según informes que se nos han suministrado, desde el lunes quedarán intalados puestos municipales para la venta de pan a 0.22 el kilo, en la dirección de salubridad, 51 y 17, en el corralón de limpieza 12, 64 y 65, en los talleres de la inspección de prisiones 1 y 60 y en las delegaciones de Los Hornos y de Tolosa.

En los mismos puestos se expenderá también leche a 0.10 el litro, procedente de la fábrica pasteurizadora.

Marruecos durante la guerra

Se ha publicado en Francia un informe genral sobre la situación del protectorado de Marruecos. Nada más a propósito para hacer resaltar los maravillosos resultados obtenidos por el general Lyautey, que ha llegado a transformar en menos de diez años un territorio poco menos que desconocido y del cual H. Vidal de La Blanche decía en 1901, en su "Tratado de Geografía", que "hay pocos países en que los viajes sean más difíciles, pues el fanatismo de sus habitantes y el número de bandidos que existen hacen que toda exploración pueda llevar consigo el riesgo de la vida del que la intente.

El informe expone primeramente el plan militar trazado y ejecutado por el general Lyautey cuando en 1912 tomó la dirección de los asuntos de Marruecos con el título de residente general. "Hace falta — decía — aplicar el buen método, la combinación incesante de la acción militar y de la acción política que exige en un mismo grado energía y clarividencia, genrosidad, paciencia y no dejarse dominar por el desaliento jamás. El general Lyautey no dejó de precisar el modo de realización de este programa en las circulares que dirigía a sus colaboradores: Unión íntima de la acción política y de la acción militar, debiendo la acción política preceder y preparar siempre la acción militar, que no debe entrar en juego sino después de haber agotado todos los otros medios. La acción es una y los grandes principios de la guerra encuentran su aplicación cotidiana en Marruecos en las modestas excursiones de policía como en las gruesas columnas de operaciones. En cambio la acción política se presenta bajo formas infinitamente variadas y procede de principios diferentes, siguiendo la organización de las poblaciones sobre las cuales se ha de ejercer. Los resultados de este método fueron rápidos. Cuando el general llegó ocupábamos 80.000 kilómetros cuadrados de territorio en Marruecos. El día 1.o de enero de 1913 poseíamos 145.000 y el 1.o de enero de 1914, 205.000; hoy, a pesar de la guerra y de la reducción de los efectivos, ocupamos más de 250.000 kilómetros cuadrados.

Pero la fuerza militar sola no basta a someter a un pueblo: para doblar la acción hay que fomentar lo más pronto posible las obras de penetración económica y civilizadora". El interés es siempre y en todas partes el más fuerte — decía el general en 1912. Así, pues, espero con impaciencia el desarrollo rápido de todas estas obras económicas: puertos, caminos, ferrocarriles, y al lado de esto algunas obras civilizadoras, escuelas y formaciones sanitarias que tan rápida influencia ejercen sobre los indígenas. Todo aquello que tienda a desarrollar el comercio y el bienestar será la colaboración más eficaz de la obra militar que hemos de realizar. Se estudió un programa de 1440 kilómetros de carreteras, un programa de ferrocarriles, se construyeron numerosas líneas de telégrafos y teléfonos, se procedió a organizar metódicamente la agricultura, los servicios técnicos y epizoóticos, se fundaron granjas experimentales, se reglamentó el arte de la veterinaria, concediéndose premios a la ganadería, se organizó la meteorología, la hidráulica agrícola, se distribuyoren plantas y simientes a los indígenas, etc., etc. Las selvas fueron protegidas y puestas en explotación y el servicio forestal organizado al mismo tiempo que el servicio de minas; se fundó un instituto de investigaciones científicas que prestará los más valiosos servicios. Se reformó el régimen de la propiedad y la industria fué fomentada en diversas formas. Trabajo inmenso, obra infinitamente compleja, realizada rápidamente pero sin apresuramiento, obra fecunda por lo metódica y cuyos resultados han sido asombrosos.

En los dos años que precedieron a la guerra, siguiendo un plan razonado, se hizo un esfuerzo para organizar la maquinaria económica de Marruecos. En Marruecos no existían puertos. Una comisión creada a este efecto presentó un proyecto para el establecimiento de un gran puerto en Casablanca y la construcción de los muelles en los puertos de Rabat y de Mehedya-Kenitra. Inmediatamente se puso mano a la obra. Los trabajos del puerto de Casablanca empezaron, se construyó una fábrica eléctrica, talleres de reparaciones, vastos terrapienes para establecer una fábrica de hormigón y de bloques artificiales. Se abrieron varias canteras unidas al puerto por doce kilómetros de vía férrea. En 1911 el tráfico marítimo de los seis puertos de Marruecos era de 107.931.000 francos; en 1912, pasó a 150.565.000 y en 1913 a 180.654.000.

M. Vidal de la Blache ni siquiera cita en su manual editado en 1900 la ciudad de Casablanca. En 1914, Casablanca era una gran población compuesta de 62.000 habitantes, de los cuales 22.000 europeos y entre estos europeos 15.000 franceses. Su comercio se había doblado en dos años pasando de 80.000.000 en 1913. Ahora bien: Filadelfia y S. Francisco solo alcanzaron esta cifra en 1860; Stokolmo en 1880; Rouen en 1875; Oran en 1895; Nantes en 1900 y Tunez en 1905. En 1912 se necesitaban quince horas para recorrer los 92 kilómetros que separan Casablanca de Rabat. Dos años más tarde hora y media eran suficientes. De este modo empezaba a dar sus frutos el esfuerzo metódico del general Lyautey cuando estalló la guerra. Algunos creyeron que haría falta olvidar por lo menos provisionalmente nuestra obra marroquí, retirar las tropas que guardaban aquel territorio, reducir todos los gastos, no emprender ninguna acción militar. Al residente corresponde la gloria de haber comprendido que a Francia le era imposible detener su esfuerzo cualesquieran que fuesen las peripecias de la lucha europea. Sintió que la condición esencial del mantenimiento de nuestra situación consistía en inspirar a los indígenas la más entera confianza en nuestra riqueza y en nuestra serenidad.

Sin separarse de sus métodos de 1912, ligando más estrechamente que nunca la acción económica a la acción política y militar intensificó el comercio, fomentó las obras públicas, como no lo hubiese hecho en tiempo de paz, activó la construcción de carreteras, ferrocarriles y puertos, organizó la administración, la industria, la enseñanza, el comercio, la exposición de Casablanca, aumentando al mismo tiempo la riqueza de los indígenas, cuyo apego por Francia, a pesar del envío de sus mejores tropas a Europa ha aumentado la extensión de los territorios ocupados. Pero aún hay algo más interesante todavía. El general Lyautey ha sabido aprovecharse de la guerra para mejorar en Marruecos la situación comercial. El conflicto eliminaba de mercado a los austro-alemanes. Faltaba sacar partido de esta eliminación organizando en el protectorado la guerra económica que necesitará a la guerra actual. Con este objeto el residente organizó la exposición franco-marroquí de Casablanca en la que figuraban 900 expositores y la creación de museos comerciales en Rabat y en Casablanca.

Hoy, después de 24 meses de guerra, Marruecos se encuentra más próspero que nunca. Su desarrollo económico aumenta de día en día. Los prisioneros alemanes ayudan para la realización de los trabajos públicos; instituciones racionales y liberales gobiernan el país donde, a pesar de la propaganda enemiga reina la paz francesa.

CENTROS RECREATIVOS

Los Inmortales. — Efectuarán una matinée danzante mañana domingo, a las 4 p. m., en los salones de la Unione e Benevolenza, calle Cangallo número 1362.

Círculo Bernardino Rivadavia. — Este círculo ha organizado para mañana domingo, un pic-nic, que se llevará a cabo en el recreo "Palermo Chico" en Olivos. La comisión directiva saldrá en el tren de las 6.50 a. m., de la estación del ferrocarril Central Argentino (Retiro Nuevo).

Unión Madrileña. — Esta sociedad recreativa realizará esta noche, a las 9, una función y baile en los salones de la calle Sarmiento 2419. Esta función se dará en honor y beneficio del director artístico señor Julio Perdiguero, que a su vez la dedica a la comisión auxiliar de señoritas de la sociedad.

Círculo de Buenos Aires. — Esta prestigiosa asociación recreativa realizará su baile mensual, hoy a las 10 p. m., en el salón Cangallo 1760.

Ilustración Porteña. — El festival que este centro viene organizando para el sábado 9 del corriente, en el salón Unione e Benevolenza, Cangallo 1362, en honor de su comisión auxiliar de señoritas, promete verse muy concurrido.

Las invitaciones para esta velada pueden solicitarse en la secretaría calle Chacabuco 496.

La Mignon. — Esta sociedad recreativa efectúa una matinée esta tarde a las 4 p. m., en el local de la sociedad Colonia Italiana, Paraná 555. Dirigirá la orquesta el conocido profesor Juan Carlos Basán.

El Despertar de Tea. — Esta sociedad ha organizado para el día 9 del corriente, un gran concierto y baile familiar que se llevará a cabo en los salones del centro de Almaceneros, Sáenz Peña 242.

Tome y Traiga. — Este centro social conjuntamente con el club Leandro N. Alem, realizarán mañana domingo una matinée familiar en los salones de la sociedad Española de Belgrano, calle General Paz 1760.

La Flor del Porque. — Esta noche, a las 9.30, efectuará este centro recreativo una velada teatral y baile infantil en el salón Humberto I.o, calle Rondeau 3043.

Lago di Como. — Esta prestigiosa sociedad efectuará mañana domingo, a las 9 p. m., una soiree, en sus salones de la calle Canallo 1756.

EXTRA

ARMADOS DE 0.40 cts.

El gran cigarrillo fino

AUTOMOVILES DE REMISE

Bautizos, Casamientos, Excursiones, etc.

Nueva tarifa: $ 7 y $ 8 la hora

La casa dispone de confortables y elegantes automóviles en todo momento.

467 - Esmeralda - 471

U. T. 15 Avenida. 7 Libertad. DE ANGELIS Hermanos

CARRERAS DE CABALLOS

HIPODROMO ARGENTINO

LA REUNIÓN DE MAÑANA

EL CLASICO PALERMO

OCURRENCIA - CANORA - CAMPANAZO

Es tal vez el Premio Palermo, base de la reunión de mañana, la prueba clásica de caballos más importante de cuantas se verifican sobre la milla. La carrera es, como se sabe, a peso por edad, y a la prima de $ 8000 destinada al vencedor, debe agregarse el 70 por ciento de las entradas.

Es sensible no figure ningún representante de la nueva generación, pero aún cuando la intervención de los potrillos hubiera dado más lucidez a la prueba, puede afirmarse de antemano, que el encuentro de los anotados en el Premio Palermo, dará lugar a un encuentro interesante.

En efecto, Canora, Ocurrencia, Melik y Campanazo, que son los campeones que han ratificado su anotación, constituyen un elemento más que suficiente para hacer sobre el Premio Palermo, de 1916, los mejores augurios.

El tiro de la carrera conviene a los medios de los cuatros rivales por que, en realidad, para Ocurrencia, dadas sus extraordinarias ligerezas en esa distancia puede imponer su rush final, así como la misma Canora y hasta Campanazo, agregando también a Melik que viene a disputar esta carrera en posesión de brillante preparación.

Somos en esta ocasión partidarios de Ocurrencia; creemos que la hija de Val d'Or ha mejorado mucho de estado, no tan solo por la impresión que nos produjo su excelente última performance ganando el Selección, sino que además sabemos que se ha operado en ella un resurgimiento tal que puede confiarse, con mayores esperanzas, en la reivindicación de todos sus fracasos.

Ocurrencia, en efecto, si ha llegado a completar medianamente su estado, se halla colocada en esta carrera inmejorablemente, pues encuentra a sus rivales sino en un mal momento, algo cansados por el rigor de una campaña larga como la que han realizado.

Sin embargo, en el stud Los Rosales tiene absoluta confianza en Canora, confianza muy justa y explicable, dado que la yegua termina de triunfar y su estado ha continuado sin desfallecer aparentemente.

La yegua del entraineur Fernández, es indudablemente, entre los citados, el animal que ha realizado este año una campaña más honorable. Su hermosa victoria del Premio Comparación, evidenció, como lo habíamos sostenido, que su performance del premio Carlos Pellegrini, fué debida a la mala dirección que se le dió, y las grandes probabilidades con que la hija de Old Man se presentará ahora a disputar el premio Palermo, es cosa que no necesita demostración.

Sin embargo, debe tenerse presente que durante varios meses Canora ha recibido la preparación conveniente para los clásicos de largas distancias y que algunos de sus adversarios del domingo pueden llevar sobre ella, en ese sentido, una pequeña ventaja.

Melik, por ejemplo, sobre cuyas eximias aptitudes para la milla, no hay dos opiniones, será presentado en el premio Palermo en la plena posesión de sus medios, y después de haber sido objeto de una especial preparación para esta carrera, pero para nosotros no es por hoy de la fuerza de las dos yeguas.

Será, pues, un encuentro interesante el de la hija de Val d'Or con la mejor hija de Old-Man qué ha actuado en la presente temporada.

Y si bien nos inclinamos por la pupila del stud Indecis existe una simpatía hacia Canora que no nos permite ni anunciar su derrota ni anunciar tampoco el triunfo de su rival.

Digamos también que si Campanazo repite su última performance, ha de producir una gran carrera, vendiendo cara su derrota y que Melik bien dirigido puede aprovechar las consecuencias de una lucha prematura haciendo valer su ligero rush final.

—

La primera carrera después de las declaraciones de forfait, ha quedado reducida al encuentro de Espartillar, Piña, Vicente López y Sunday, no careciendo por ello de interés, puesto que a excepción de Vicente López que está corriendo mal, los restantes lo han hecho últimamente de manera satisfactoria y como sus fuerzas han sido bien equilibradas por el handicaper, es difícil pronosticar a cual ha de corresponderle el triunfo.

Espartillar ha estado corriendo los handicaps bravos ganando unos y perdiendo otros, pero en estos casos siempre figuró discretamente.

De Sunday no puede establecerse una línea segura por lo irregular que es, quedando entonces como el más temible adversario de Espartillar, Piña que va en pelo.

—

En la segunda carrera, las preferencias están por dos potrancas que públicamente nada han hecho. Nos referimos a Vaselina y Chatelaine; ambas tienen ejercicios muy sobresalientes y repitiéndolo en carrera entre ellas forzosamente debe definirse los dos primeros puestos de la prueba.

De las conocidas Perle d'Or y Jamás son las que mejor se han conducido.

Como las fuerzas de todas ellas son parecidas la elección es cuestión de simpatías o de acuerdo con el ejercicio que hayan producido hoy.

—

En la prueba reservada a potrillos perdedores, nos parece que a Britón se le presenta una buena oportunidad para vengar su última derrota, injusta porque el "premeditado" fracaso de Miguel Angel, le habría dado la victoria a aquél si no hubiera mediado ese contratiempo que lo hizo hocicar a la altura del palo de los 1.600 metros.

Britón con todo que había quedado fuera de carrera, arremetió en los tramos finales, llegando segundo de Rey Moro con acción fácil y desenvuelta.

Oro y Azul parece que ha sentido las consecuencias del match que disputó con Leader.

Chuchín es de los caballos que corren mucho en privado para fracasar públicamente. Por esta causa cuesta ya mucho dinero a su caballeriza.

Aquilón como venimos anunciando es el golpe en perspectiva y hay que tenerlo especialmente en cuenta en cuanto corra.

La cuarta carrera reservada a potrillos ganadores hasta de dos carreras, será bien disputada y de difícil acierto.

Changuí cargando 55 kilos si responde a su campaña anterior y a la preparación que ha alcanzado, lógicamente debe imponerse.

El hijo de Fulmen está corriendo bastante en privado.

Chispazo aunque roncador es muy superior a sus contrarios y Art Nouveau como Florilegio tienen lógicamente grandes probabilidades.

Es, pues, una carrera bien disputada.

—

Pacalea y Bellegarde son las dos mejores de la carrera de potrancas. Pacalea reaparece en brillantes condiciones y su nuevo entraineur espera obtener con ella muchas y buenas victorias; Bellegarde tiene como título su segundo de Ocurrencia, venciendo a Cantaridina, título por cierto que la reviste de chance para este encuentro. Sin embargo, nos parece que para vencer a Pacalea tendrá que correr mucho y firme la hija de Hexagón.

La Victoria después de aquel cuarto puesto que ocupó en la Polla de Potrancas, hizo abrigar muchas esperanzas a su propietario, las que se fueron esfumando en compromisos posteriores, todos fracasos no bien justificados por cuanto privadamente corre mucho.

Entre Bellegarde y Pacalea nos parece que el triunfo corresponderá a la que se encuentre mejor preparada.

—

Bizet, Proteo, Estro, Diakova y Mamita II son los que mejor colocados están en la séptima carrera.

Proteo acaba de producir una buena performance en pos de Farol y si la repite sus contrarios difícilmente podrán darle caza.

Mamita con 43 kilos por la forma como se viene desempeñando, es enemiga de no descuidar y más ahora que se sabe que le sobra capacidad para correr una milla abajo de 1'38".

Diakova puede terciar en la contienda, máxime con el escaso peso que le tocará cargar, estando por otra parte bien preparada, pero su presencia es dudosa.

Estro si corre es enemigo de todos y Matatías cada día anda corriendo más.

—

El handicap final es una carrera bravísima que puede ser ganada por cualquiera de los inscriptos.

Retrechero está corriendo mal, pero con 50 kilos la cosa cambiará de aspecto; Cracker siempre es enemigo; Pas-si-Mal con 47 kilos dará que hacer, puesto que desde mucho tiempo atrás no se ve con semejante peso; San Luis 46, enemigo muy temible; Salvadora 44, viene dispuesta a reanudar su seguidilla interrumpida. El Príncipe cada día corre más; y finalmente Marie Antoinette con 41 kilos y lo mucho que anda corriendo, es capaz de figurar bien.

Hemos citado a todos menos a Floripar y sin embargo el hijo de Greenan hoy es enemigo de todos en cualquier carrera que dispute.

Los competidores de mañana

SUS PERFORMANCES

Aprontes e informaciones generales

Como hemos hecho costumbre en esta sección, nuestros lectores encontrarán una guía interesante además de los últimos informes, los que facilitarán en mucho las tareas para hacer cálculos aproximados sobre cada uno de los concurrentes del programa que pasamos a detallar:

PRIMERA CARRERA

Distancia 1.600 metros

Espartillar — En sus dos últimas presentaciones el hijo de Américo ha tenido la siguiente figuración: Con 54 kilos fué segundo de Proteo en 1'38" los 1.600 metros y luego con 46 fué tercero de Aguerrido 50, segundo Full Hand 49 en 1'37".

Con F. Arcuri hizo la partida en 39" 3|5. Es gran candidato.

Piña — No placé con 54 de Idolatría 46 en 1'41" 2|5 los 1.600 metros y luego con 55 fué tercera de Muñeira 48, segundo Ronde du Soir 46 en 1'45" 4|5 los 1.700 metros.

Dirigida por Acosta cubrió 700 metros en 41" 3|5. Les gusta bastante.

Vicente López — Fué no placé con 50 kilos en la carrera que hicieron puesta H. P. 56 con Posadas 52 en 1'49" 4|5 los 1.800 metros y luego con 58 no placé de Don Ramiro 54 en 1'39" la milla.

El jockey Quinteros lo pasó en 700 metros.

Sunday — Con 48 kilos fué cuarto de Lauzun 51, Pico de Oro 48, Aluminio 43 en 1'14" 3|5 los 1.200 metros y luego con 52 fué segundo de Don Ramiro 54 en 1'39" los 1.600 metros.

Trabaja a la tarde. Vale poco.

SEGUNDA CARRERA

Distancia 1.500 metros

Vaselina — Corrió una sola vez siendo no placé de Como en 1'18" los 1.200 metros.

Hace tiempo que no corre. Anda regular.

La Violeta — Fué no placé de Cerise and White en 1' los 1.000 metros y luego no placé de Esterlina II en 1'6" 1|2 los 1.100 metros.

Fué trabajada por T. N. Fernández.

Perle d'Or — Cuarta de La Paisana, Genovesa y Jacobina en 1'26" 3|5 los 1.400 metros y luego segunda con 53 kilos de Genovesa 56 en 1'54" 4|5 los 1.800 metros.

Con el peón hizo la partida con buen éxito. Puede ganar.

Nacunday — No placé de Amica en 1'34" los 1.500 metros y luego no placé de Salvia en 1'38" 4|5 los 1.600 metros.

E. Saavedra la pasó en 700 metros marcando 42" 1|2.

Jamás — Fué segunda de Infanta V. en 1'40" 4|5 los 1.600 metros y luego fué cuarta de Jubel, Jacobina y Nube en 1'26" 3|5 los 1.400 metros.

Anda bien. Con J. Etchechurry hizo 700 metros en 41" 3|5. Puede ser la ganadora.

Chatelaine — No placé de La Pingüina en 1'13" 1|2 los 1.200 metros y luego no placé de Golden Moon en en 1'27" 4|5 los 1.400 metros.

Trabajó bien en la partida.

La Novia — Fué cuarta o sea última de Mandarine, Brecha y Cavell en 1'41" 3|5 los 1.600 metros y luego no placé de Hondonada en 1'28" 1|5 los 1.400 metros.

Con P. Cichetti hizo 700 metros a la par de Talcahuano con E. Saavedra.

TERCERA CARRERA

Distancia 1.700 metros

Aquilón — No placé de Art Nouveau en 1'33" 3|5 los 1.500 metros y luego no placé de Etrusco en 1'7" 3|5 los 1.100 metros.

C. Fenucci lo pasó en 700 metros marcando 42" 1|2.

Palestrista — Corrió una vez siendo no placé de Milciades en 1'47" los 1.700 metros.

Anda regular.

Chuchín — Fué tercero de Milciades, segundo Frez en 1'47" los 1.700 metros y luego tercero de Rey Moro, segundo Britón en 1'53" 4|5 los 1.800 metros.

Nazarro lo trabajó en 1.000 metros marcando 1' 4|5.

Darling II — No placé de Patacón II en 48" 3|5 los 800 metros y luego no placé de Gran Señor en 48" 2|5.

Hizo su ensayo sin novedad.

Talcahuano — Fué cuarto de Visionario, Florencio y Rey Moro en 1'52" 4|5 los 1.800 metros y luego fué no placé de Quehuín en 1'13" 4|5 los 1.200 metros.

Aprontó regular a la par de La Novia.

Britón — Fué segundo de Chispazo II en 1'39" 1|5 los 1.600 metros y luego segundo de Rey Moro en 1'53" 4|5 los 1.800 metros.

Con D. Torterolo hizo 800 metros en 47" 2|5. Es el candidato más indicado.

Lord Beatty — Fué tercero de Menos Uno segundo Sin Rumbo en 1'39" 3|5 los 1.600 metros y luego tercero de Alpatáco, segundo Tresillo en 1'40".

Anda regular.

Atila — No placé de Dareful en 1'38" 1|5 los 1.600 metros y luego no placé de Alpatáco en 1'40".

Nos parece difícil.

Oro y Azul — Cuarto de Menos Uno, Sin Rumbo y Lord Beatty en 1'39" 3|5 y luego cuarto de Rey Moro, Britón y Chuchín, en 1'53" 4|5 los 1.800 metros.

Dirigido por J. Etchechurry hizo la partida en buen estilo.

CUARTA CARRERA

Distancia 1.800 metros

Changüi — No placé en el Gran Premio Nacional ganado por Saint Emilión en 2'38" 3|5 los 2.500 metros y luego con 52 kilos fué tercero en el clásico Unzué de Tabolango 56, segundo Maciste 54 en 2'7" 3|5 los 2.000 metros.

M. Acosta lo hizo tender en 700 metros marcando 41" 1|2. Anda bien.

Hurgón — Con 56 kilos fué no placé de Maciste 56 en 1'46" 1|5 los 1.700 metros y luego con 53 no placé de Colenso 57 en 1'52" los 1.800 metros.

S. Blanco lo pasó en la partida.

Anda regular.

Castelnau — Fué segundo con 57 kilos de Colenso 57 en 2'5" 4|5 los 2.000 metros y luego con 49 fué cuarto de Ligaroti 48, Preámbulo 53 y Florilegio 45 en 1'37" 3|5 los 1.600 metros.

Con T. N. Fernández hizo 700 metros en 42".

Gracian — Después de ser no placé de Beware en 1'13" los 1.200 metros salió de perdedor ganándole a Nougat, tercero Etrusco en 1'40" 1|2 los 1.600 metros.

Fué trabajado por su peón. Anda regular.

Parigot — Con 52 kilos fué no placé de Colenso 57 en 1'52" los 1.800 metros y luego con 44 fué no placé de Ligaroti 48 en 1'37" 3|5 los 1.600 metros.

Se trabajó muy suave. Su presencia no está aún resuelta.

Florilegio — Fué tercero de Mystery, segundo Hurgón en 1'39" 2|5 los 1.600 metros y luego con 45 kilos fué tercero de Ligaroti 48, segundo Preámbulo 53 en 1'37" 3|5.

D. Cardoso lo aprontó en 800 metros marcando 48".

Chispazo II — Corrió una sola vez y ganó entrando segundo Britón, tercero Smart en 1'39" 2|5 los 1.600 metros.

Art Nouveau — No placé con 52 kilos de Colenso 57 en 1'52" los 1.800 metros y luego fué segundo de Well Meant en 1'25" 3|5 los 1.400 metros.

F. Arcuri fué el encargado de trabajarlo en la partida. El hijo de Saint Wolf anda muy bien.

Menos Uno — Hizo puesta con Labrón en 1'39" 1|5, pero perdió el match y luego ganó siendo segundo Sin Rumbo, tercero Lord Beatty en 1'39" 3|5 los 1.600 metros.

Puede ser el lance de la carrera.

CLASICO PALERMO

Distancia 1.600 metros

Mustafá — Con 61 kilos fué no placé en el Carlos Pellegrini ganado por Cabaret 52 en 3'13" 2|5 los 3.000 metros y luego con 60 fué cuarto de Farol 55, siendo segundo Given Or 48, tercero Posadas 55 en 1'50" 1|2 los 1.800 metros.

No ha de correr.

Melik — Ganó con 63 kilos siendo segundo Bombazo 57, tercero Full Hand 51 en 1'37" 2|5 los 1.600 metros y luego con 60 fué tercero en el clásico Estados Unidos del Brasil ganado por La Natita 60, siendo segundo Wotan 62 en 1'38" 4|5 la misma distancia.

Se trabaja a la tarde. Anda bien.

Ocurrencia — Con 58 kilos fué segunda en el clásico Etoile ganado por La Natita 60 en 1'38" 4|5 los 1.600 metros y luego ganó con 58 el clásico Chile, siendo segunda Bellegarde 50, tercera Cantarjdina 50 en 2'40" 3|5 los 2.500 metros.

Ayer trabajó a la par de Palanta marcando 46" 2|5. Está lindísima.

Canora — Con 58 kilos fué cuarta en el clásico Carlos Pellegrini ganado por Cabaret 52 en 3'13" 2|5 los 3.000 metros y luego con 59 kilos ganó el clásico Comparación, siendo segundo Saint Emilion 52, tercero Campanazo 60 en 2'18" 1|5 los 2.200 metros.

Con la monta de Englander hizo la partida en 41" 1|5.

Campanazo — No placé con 62 kilos de Duc de Róvigo 44 en 2'17" 4|5 los 2.200 metros y luego con 60 kilos fué tercero en el Comparación ganado por Canora 59, siendo segundo Saint Emilion 52 en 2'18" 1|5 los 2.200 metros.

Anda mucho. Con Acosta hizo 800 metros a la par de Salandra en gran estilo. Les gusta en fija.

SEXTA CARRERA

Distancia 1.800 metros

Pacalea — Fué segunda en el clásico Río Paraná ganado por Falerna en 2'7" 3|5 los 2.000 metros y luego ganó siendo segunda Alteza Real, tercera Nuty en 1'42" los 1.600 metros, pista pesada.

Reaparece como para ganar. Con M. Acosta hizo 700 metros en 41" 2|5. Les gusta mucho.

Diaspa — Con 46 kilos fué no placé de Muñeira 53 en 1'41" 3|5 los 1.600 metros y luego con 53 fué tercera de La Pingüina 56, siendo segunda Aprés-Moi 56 en 1'41" 2|5 la misma distancia.

A. Denna fué el encargado de trabajarlo marcando 42".

Bucólica II — Con 49 kilos fué tercera de Muñeira 53, siendo segunda Mamita II 54 en 1'41" 3|5 los 1.600 metros y luego con 54 no placé de Marie Antoinette II 55, puesta con Como 54 en 1'14" 4|5 los 1.200 metros.

Con C. Fenucci hizo 700 metros a la par de Perfidia empleando 42" 2|5.

Lady Derby — Con 54 kilos fué no placé de Pacalea 56 en 1'42" pista pesada los 1.600 metros y luego fué no placé de Muñeira en 2'9" los 2.000 metros.

T. N. Fernández la ensayó sin novedad.

La Victoria II — No placé en el clásico Selección ganado por Cantaridina en 2'6" 1|2 los 2.000 metros y luego con 54 no placé de Marie Antoinette II 55 en puesta con Como 54 en 1'14" 4|5 los 1.200 metros.

No cumplirá su compromiso.

Bellegarde — Fué tercera con 55 kilos en el clásico Selección ganado por Cantaridina 55, siendo segunda Curiosity 55 en 2'6" 1|2 los 2.000 metros y luego con 50 kilos fué segunda en el Chile ganado por Ocurrencia 58 en 2'40" 3|5 los 2.500 metros.

Anda muy bien. F. Arcuri la trabajó en 800 metros haciéndole recorrer la distancia en muy buen tiempo.

My Dream — No placé de Esterlina II en 1'6" 1|2 los 1.100 metros y luego salió de perdedora, siendo segunda La Ñata, tercera Bretona en 1'40" 1|5 los 1.600 metros.

Es difícil que corra. Anda bien.

Aprés-Moi — Con 50 kilos fué cuarta de Colenso 57, siendo segundo Nougat 53, tercera Muñeira 54 en 1'52" los 1.800 metros y luego con 43 kilos fué no placé de Ligaroti 48 en 1'37" 3|5 los 1.600 metros.

Es difícil.

Infanta V — Corrió una sola vez y ganó, siendo segunda Jamás, tercera Bretona en 1'40" 4|5 los 1.600 metros.

Con R. V. Lanatti marcó 40" 2|5 en la pista de Belgrano.

SEPTIMA CARRERA

Distancia 1.600 metros

Grey Eyes — Con 57 kilos fué segundo de Fachinero 53 en 59" los 1.000 metros y luego con 56 cuarto de Farol 54, Proteo 46 y Bizet 48 en 1'37" los 1.600 metros.

Estro — Ganó con 49 kilos, siendo segundo Full Hand 52 en 1'44" 1|2 los 1.700 metros y luego volvió a ganar con 52, segundo Full Hand 52 en 1'45" los 1.700 metros.

Bizet — Fué cuarto con 60 kilos de Mámita II 48, Ligaroti 47 y Estro 56 en 1'37" 1|2 los 1.600 metros y luego con 48 kilos fué tercero de Farol 54, segundo Proteo 46 en 1'37".

Matatías — Ganó con 46 kilos, segundo Floripar 53, tercero Sombrío 42 en 2'17" 4|5 los 2.200 metros y luego con 49 fué segundo de Floripar 50 en 2'18" 3|5.

Vino Vino — No placé con 55 kilos de Fachinero 52 puesta con Chaica 42 en 1'11" 3|5 los 1.200 metros y luego con 55 no placé de Ligaroti 48 en 1'37" 3|5 la milla.

Proteo — Ganó con 49 kilos, segundo Espartillar 54, tercero Castelnau 44 en 1'38" los 1.600 metros y luego con 46 segundo de Farol 54 en 1'37" los 1.600 metros.

Diakova — Tercera en el Río Paraná de Falerna, segunda Pacalea en 2'7" 3|5 los 2.000 metros y luego cuarta en el Selección de Cantaridina, Curiosity y Bellegarde en 2'6" los 2.000 metros.

Vicente López — No placé con 50 kilos de H. P. 56 puesta con Posadas 52 en 1'49" 4|5 los 1.800 metros y luego con 58 no placé de Don Ramiro 54 en 1'39" la milla.

Mamita II — Cuarta con 48 kilos de Ronde du Soir 48, Our Queen 43 y Como 48 en 1'37" 4|5 los 1.600 metros y luego ganó con 48, segundo Ligaroti 47, tercero Estro 56 en 1'37" 1|2 los 1.600 metros.

OCTAVA CARRERA

Distancia 2.500 metros

Floripar — Ganó con 50 kilos, segundo Matatías 49, tercero Cracker 52 en 2'18" 3|5 los 2.200 metros y luego ganó con 60, segundo Corchito 44, tercero Banderaló 53 en 2'19".

En Belgrano hizo 800 metros con tren moderado.

Cracker — Con 58 kilos fué segundo de El Príncipe 42 en 2'38" los 2.500 metros y luego con 52 tercero de Floripar 50, Matatías 49 en 2'18" 3|5 los 2.200 metros.

Arcuri lo trabajó marcando 48" al freno. El hijo de Dieudonné debe estar bien cerca.

Retrechero — Con 53 kilos fué tercero de El Príncipe 42 y Cracker 58 en 2'38" los 2.500 metros y luego con 55 no placé de El Príncipe 46 en 2'59" 2|5 los 2.800 metros.

Marcó 41" 2|5 en 700 metros. Puede estar bien en carrera.

Pas-si-Mal — Con 52 kilos fué tercera de Salvadora 42, Retrechero 52 en 2'39" 1|5 los 2.500 metros y luego con 58 no placé en el clásico Chile de Ocurrencia 58 en 2'40" 3|5.

A la tarde. Vá enteramente liviano.

San Luis — Tercero con 52 de S. V. P. 44, segundo Sombrío 47 en 2'39" 2|5 los 2.500 metros y luego con 52 segundo de El Príncipe 46 en 2'59" 2|5 los 2.800 metros.

Con P. Cichetti hizo 1.000 metros conduciéndose regular. Marcó 1'1" 2|5.

Salvadora — Ganó con 48 kilos, segundo San Luis 49, tercero Los Angeles 42 en 3'11" 3|5 los 3.000 metros y luego con 50 kilos cuarta de San Luis 49, Palanta 47 y Majestad 50 en 2'58" 1|5 los 2.800 metros.

Ha producido hoy un gran aprontе dirigida por Juan Fernández. En 1.000 metros marcó 59" 2|5.

El Príncipe — Ganó con 42 kilos, segundo Cracker 58, tercero Retrechero 53 en 2'38" los 2.500 metros y luego ganó con 46, segundo San Luis 52, tercero Sombrío 47 en 1'59" 2|5 los 2.800 metros.

Les gusta de nuevo.

S. V. P. — Cuarto y último con 57 de Colenso 57, Castelnau 57, Mercenario 54 en 2'5" 4|5 los 2.000 metros y luego ganó con 44 kilos, siendo segundo Sombrío 47, tercero San Luis 52 en 2'39" 2|5 los 2.500 metros.

No ocrre.

Marie Antoinette II — Ganó con 55 kilos puesta con Como 54 en 1'14" 4|5 los 1.200 metros y luego ganó con 43, segunda Chaica 49, tercera Perjura 48 en 1'32" 1|5 los 1.500 metros.

Dirigida por R. V. Lanatti cubrió 700 metros en 40" 1|5. Está muy linda.

OCURRENCIA

46" 2|5 EN 800 METROS

La hija de Val d'Or era nuestra candidata hasta el mediodía, pasando las doce ya nos asaltó una duda terrible, y quién sabe si después de esa hora no variamos de opinión contra todo lo que consideramos en la crónica donde hemos tratado de fundamentar el pronóstico en la forma más lógica.

Ocurrencia ayer fué ejercitada a la par de Palanta en 800 metros marcando 46" 2|5; la pupila del stud Indecis se halla en perfectas condiciones, como para que su entraineur después de tanto sacrificio se haga las mayores ilusiones.

Sin embargo, contra todos los pronósticos predomina el primero el de Ocurrencia, aunque, repetimos, esa duda puede hacernos variar de opinión a último momento...

Por todo lo cual el clásico de mañana ya va revistiendo más interés que el que nosotros creíamos...

Campanazo - Salandra

47" EN 800 METROS

A nuestro repórter de pistas en las carreras clásicas poca o ninguna beligerancia le concedemos, pues fundamos los pronósticos en la más estricta lógica y no en las revelaciones del cronómetro; sin embargo tanto nos ha molestado hoy, que hemos creído prudente atender sus indicaciones, pues no van tan descaminadas.

Nuestro repórter nos ha asegurado que mañana corresponderá el triunfo en el clásico Palermo al pupilo del stud Pajonal y que aunque Canora y Ocurrencia son indudablemente superiores, mañana le toca el turno a Campanazo, cuya preparación es perfecta y cuya última performance habla además muy en favor de sus bondades.

Campanazo ha sido ejercitado esta mañana en 800 metros a la par de Salandra marcando 47".

Ya está el lector enterado de la opinión del repórter...

AQUILON

Está de nuevo anotado el hijo de Dieudonné y como siempre continúa alarmando a los aficionados.

Nosotros lo único que podemos decir es que en sus ensayos se desempeña bastante bien.

MY DREAM

CORRIDA EN LA MILLA

No corre mañana. No es necesario confirmar el informe después de haberla visto recorrer 1.600 metros dirigida por Fenucci marcando 1'39", dos quintos.

Anda bastante bien, y en su próxima presentación si la suerte no disminuye y los enemigos no aumentan, puede obtener su segunda victoria. Que no es poca hazaña para una potranca que recién en el mes de noviembre abandonó la categoría de perdedores.

SALVADORA

59" 2|5 EN 1.000 METROS

Es una de las candidatas que más se destacan en la carrera del desquite, por el peso que lleva, por sus buenos ejercicios preparatorios y por sus últimas performances.

Hoy en mil metros marcó 59" 2|5 dirigida por Juan Fernández que también será mañana su piloto.

Y como la Petite Ecurie está en racha...

FLORIPAR

El hijo de Greenan anda corriendo tanto que a pesar de estar en una carrera bastante difícil, es muy capaz de volverse a imponer.

A Floripar se le trabajó muy suave, hoy no le hacía falta otra cosa después de haber ganado anteayer.

Floripar sin embargo tendrá que hacer verdaderos esfuerzos, si es que quiere vencer a Salvadora, El Príncipe y Marie Antoinette que van en pelo. M. Lema lo trabajó en 800 metros en la forma indicada.

CRACKER

48" AL FRENO

El estado actual del hijo de Dieudonné es en realidad satisfactorio, lo que nos hace creer que en cualquier vuelta de ésta se va a adjudicar una carrera.

Con la monta de Arcuri, Cracker hizo 800 metros al freno, recorriendo la distancia en 48".

PACALEA

41" 1|2 EN 700 METROS

El estado de esta hija de Ruchardo no puede ser más satisfactorio y sabemos que a su ecurie le gusta mucho la carrera de mañana.

Dirigida por Acosta, Pacalea hizo hoy 700 metros en 41" 1|2, desempeñándose como para poder ser la ganadora de la carrera donde está anotada.

BELLEGARDE

46" 2|5 EN 800 METROS

La hija de Hexagón puede en esta ocasión obtener un premio si es que Pacalea que viene muy bien preparada no se le cruza al camino.

A la pensionista del entraineur Causa la trabajó hoy el jockey Arcuri haciendo 800 metros en 46" 2|5, se entiende que este apronte ha sido con viento favorable, pero de cualquier forma es bueno.

DIAKOVA

Esta hija de Saint Michan anda bastante bien, pero como hoy al ser aprontada por Cichetti disparó como una milla, no es nada difícil que sea reservada para mejor oportunidad.

PROTEO

47" 3|5 EN 800 METROS

El hijo de Perrier tiene esta vez una carrera bastante favorable, si es exacta la noticia de que Estro no cumplirá su compromiso.

Al pupilo del stud Atucha se le trabajó ayer sobre 800 metros, cubriendo la distancia en 47" 3|5.

Hipódromo Argentino

MONTAS Y COMPETIDORES

Primera carrera — 1.600 metros

A las 2 y 30 p. m.

1	Espartillar	4|49|F. Arcuri
2	Piña	4|48|M. Acosta
3	Vte. López	4|46|A. Quinteros
4	Sunday	4|40|S. U. Morales

Segunda carrera — 1.500 metros

A las 3 p. m.

1	Vaselina	3|56|N. N.
2	La Violeta	3|56|T. N. Fernán
3	Perle d'Or	3|56|E. García
4	Nacundai	3|56|E. Saavedra
5	Jamás	3|56|J. Etchechurry
6	Chatelaine	3|56|R. Carabajal
7	La Novia	3|56|No corre

Tercera carrera—1.700 metros

A las 3.30 p. m.

1	Aquilón	3|55|C. Fenucci
2	Palestrista	3|56|T. N. Fernánde
3	Chuchín	3|56|A. Navarro
4	Darling II	3|56|N. N.
5	Talcahuano	3|56|No corre
6	Britón	3|56|D. Torterolo
7	Lord Beatty	3|56|No corre
8	Atila	3|56|M. Lema
9	Oro y Azul	3|56|A. Denna

Cuarta carrera—1.800 metros

A las 4 p. m.

1	Changuí	3|55|M. Acosta
2	Hurgón	3|55|S. Blanco
3	Castelnau	3|55|A. Denna
4	Gracian	3|52|T. N. Fernánde
5	Parigot	3|52|N. N.
6	Florilegio	3|52|D. Englander
7	Chispazo II	3|52|D. Cardoso
8	Art Nouveau	3|52|F. Arcuri
9	Menos Uno	3|52|E. Saavedra

Quinta carrera—1.600 metros

A las 4 y 30 p. m.

1	Mustafá	6|61|No corre
2	Melik	4|60|A. Navarro
3	Ocurrencia	4|58|D. Torterolo
4	Canora	4|58|D. Englander
5	Campanazo	4|60|M. Acosta

Sexta carrera—1.800 metros

A las 5 p. m.

1	Pacalea	3|55|M. Acosta
2	Diaspa	3|52|A. Denna
3	Bucólica II	3|52|C. Fenucci
4	Lord Derby	3|52|T. N. Fernánd
5	La Victoria	3|52|No corre
6	Bellegarde	3|52|F. Arcuri
7	My Dream	3|52|No corre
8	Aprés-Moi	3|52|A. Quinteros
9	Infanta V	3|52|N. N.

Séptima carrera — 1.600 metros

A las 5.30 p. m.

1	Grey Eyes	4|57|D. Torterolo
2	Estro	4|55|M. Acosta
3	Bizet	4|50|D. Englander
4	Matatías	4|49|No corre
5	Vino Vino	3|49|No corre
6	Proteo	4|48|F. Arcuri
7	Diakova	3|47|P. Cichetti
8	Vte. López	4|46|No corre
9	Mamita II	3|43|N. N.

Octava carrera—2.500 metros

A las 6 p. m.

1	Floripar	4|56|M. Lema
2	Cracker	4|52|F. Arcuri
3	Retrechero	5|50|A. Denna
4	Pás-si-Mal	4|47|A. Quinteros
5	San Luis	4|46|P. Cichetti
6	Salvadora	4|44|J. Fernández
7	El Príncipe	4|43|M. Acosta
8	S. V. P.	3|42|No corre
9	M. Antoinette	3|41|F. Barrozo

Restaurant Armenonville
AVENIDA ALVEAR (Palermo)
U. T. 533 (Palermo)
YA SE INICIO LA
INAUGURACION
DE LOS
DINERS CONCERT
Con Corderito al asador
a PRECIO FIJO
$ 3.50 el Cubierto $ 3.50

PRONOSTICOS DE LA PRENSA PARA LA REUNION DE MAÑANA EN PALERMO

DIARIOS	1.a carrera	2.a carrera	3.a carrera	4.a carrera	5.a carrera	6.a carrera	7.a carrera	8.a carrera	Gan.	Placé	N/c.	Gan.	Placé	N/c.
LA EPOCA	Espartillar	Jamás	Britón	Changüi	Ocurrencia	Bellegarde	Proteo	Floripar	267	167	38	—	—	—
Ultima Hora	Piña	Chatelaine	Aquilón	Florilegio	Ocurrencia	Bellegarde	Proteo	Floripar	249	167	37	—	—	—
The Standard	Espartillar	Perle d'Or	Britón	Chispazo II	Campanazo	Bellegarde	Proteo	Pas-si-Mal	248	178	36	—	—	—
Rev. Americana	Espartillar	Jamás	Britón	Florilegio	Ocurrencia	Bellegarde	Proteo	Floripar	244	158	34	—	—	—
Gaceta de B. A.	Espartillar	Perle d'Or	Britón	Changüi	Ocurrencia	Bellegarde	Proteo	Cracker	243	126	47	—	—	—
El Diario	Espartillar	Perle d'Or	Britón	Changüi	Ocurrencia	Bellegarde	Proteo	Floripar	241	124	36	—	—	—
La Tribuna	Espartillar	Nacundai	Britón	Chispazo II	Campanazo	Bellegarde	Proteo	Pas-si-Mal	229	127	48	—	—	—
Los Sucesos	Espartillar	Jamás	Britón	Art Nouveau	Ocurrencia	Bellegarde	Proteo	Cracker	227	140	45	—	—	—
La Voz del Norte	Sunday	Chatelaine	Britón	Chispazo II	Ocurrencia	Bellegarde	Proteo	Floripar	223	167	53	—	—	—
Fray Mocho	Espartillar	Chatelaine	Britón	Chispazo II	Canora	Bellegarde	Proteo	Floripar	216	137	36	—	—	—
El Oeste	Espartillar	Chatelaine	Britón	Chispazo II	Canora	Bellegarde	Proteo	Floripar	216	137	36	—	—	—
El Diario Español	Sunday	Jamás	Britón	Chispazo II	Canora	Pacalea	Estro	Cracker	209	153	64	—	—	—
Revista Sportiva	Piña	Jamás	Britón	Chispazo II	Canora	Pacalea	Estro	Floripar	204	165	77	—	—	—
El Nacional	Espartillar	Perle d'Or	Britón	Changüi	Ocurrencia	Bellegarde	Proteo	Cracker	203	146	42	—	—	—
La P. degli Italiani	Piña	Chatelaine	Britón	Chispazo II	Canora	Pacalea	Estro	Cracker	200	162	48	—	—	—
O'Balilla	Espartillar	Chatelaine	Chuchín	Changüi	Campanazo	Bellegarde	Proteo	Salvadora	199	130	68	—	—	—
Giornale d'Italia	Piña	Chatelaine	Britón	Changüi	Campanazo	Pacalea	Proteo	Cracker	194	139	53	—	—	—
La Mañana	Espartillar	Chatelaine	Chuchín	Changüi	Campanazo	Bellegarde	Proteo	Salvadora	194	136	33	—	—	—
Il Roma	Piña	Chatelaine	Aquilón	Menos Uno	Ocurrencia	Bellegarde	Proteo	Cracker	183	133	71	—	—	—
Vida Porteña	Piña	Perle d'Or	Britón	Changüi	Campanazo	Bellegarde	Proteo	Floripar	158	135	28	—	—	—
La P. de Belgrano	Espartillar	Jamás	Britón	Chispazo II	Ocurrencia	Bellegarde	Matatías	Cracker	126	91	32	—	—	—
Guarino	Piña	Chatelaine	Oro y Azul	Florilegio	Campanazo	Bellegarde	Bizet	El Príncipe	102	103	50	—	—	—
Los Aliados	Espartillar	Nacundai	Britón	Art Nouveau	Ocurrencia	Bellegarde	Estro	San Luis	84	47	13	—	—	—
Gaceta de España	Sunday	Perle d'Or	Britón	Florilegio	Campanazo	Pacalea	Proteo	Salvadora	78	62	59	—	—	—
Tits-Bits	Piña	Jamás	Oro y Azul	Changüi	Campanazo	Bellegarde	Proteo	Floripar	74	49	41	—	—	—
La Palabra (S. M.)	Piña	Perle d'Or	Britón	Menos Uno	Ocurrencia	Bellegarde	Mamita II	San Luis	45	23	15	—	—	—

ANTIQUARY WHISKY ESPECIAL EL GRAN FAVORITO

E. M DE SANTA COLOMA. CHACABUCO 319

GORDON'S DRY GIN

ART NOVEAU

El veloz hijo de Saint Wolf, a pesar de que tiene algunos enemigos bravos, nos parece que es capaz de conducirse bien.

Piloteado por Arcuri hizo la partida en muy buen tiempo y dejándonos mejor impresionados.

CHISPAZO II

48" EN 800 METROS

El hijo de Your Majesty será el favorito de la cuarta carrera de mañana y sin embargo creemos que al mejor desfallecimiento han de poder batirlo.

Dirigido por Cardoso hoy hizo 800 metros sin ser exigido mayormente en 48 segundos.

BRITON

47" 2|5 EN 800 METROS

El stud Lagrange puede decirse que con el hijo de Orinoco tiene la carrera de perdedores a su disposición.

Piloteado por Torterolo, Britón hizo 800 metros ayer en 47" 3|5, ejercicio bastante bueno.

PERLE D'OR

En la carrera de potrancas perdedoras no hay nada para mañana, lo que quiere decir que de las anotadas cualquiera es buena candidata.

A la hija de Jardy, hoy la trabajó su peón en partida de 700 metros.

COLENSO-LA COTORRA

En el clásico Chapar reaparecerá Colenso con grandes probabilidades de salir triunfante de acuerdo con sus últimas performances y sus ejercicios privados, todos muy satisfactorios. Hoy dirigido por Torterolo cubrió 700 metros, suave.

La Cotorra reaparecerá en una carrera de perdedores en la reunión del jueves, donde seguramente saldrá airosa, dados los progresos que nos ha parecido observar y la clase inferior de sus contrarias.

También en la partida fué trabajada por el aprendiz Benvenutti con buen resultado.

SACA CHISPAS

FN 1.000 METROS

El pupilo del stud Montiel llegará a ser un elemento productivo, aunque sin descollar, cuando su desarrollo se complete y pueda llegarse a un estado perfecto de preparación.

CONCURSO HIPICO

Llénese el cupón adjunto y mándese a este diario, Avenida de Mayo 769, sección "Concurso Hípico", antes de las 12 m. del día de carreras, para optar a los siguientes

PREMIOS

1.o Acertando 5 ganadores, 1 caja de 20 atados c. u. de cigarrillos . . . **EXITO Argentino**

2.o Acertando 6 ganadores, 2 cajas de 20 atados c. u. de cigarrillos . . . **EXITO Argentino**

3.o Acertando 7 ganadores, 5 cajas de 20 atados c. u. de cigarrillos . . . **EXITO Argentino**

4.o Acertando 8 ganadores, 10 cajas de 20 atados c. u. de cigarrillos . . . **EXITO Argentino**

En todos los casos debe indicarse el nombre del caballo y no del stud.

Acertando varios cupones un mismo concurrente, se le deferirá solamente el premio mayor.

HIPODRO ARGENTINO

Reunión del 3 de diciembre de 1916

1.a carrera .....

2.a carrera .....

3.a carrera .....

4.a carrera .....

5.a carrera .....

6.a carrera .....

7.a carrera .....

8.a carrera .....

Nombre .....

Domicilio .....

Cada carta de catedrático debe venir acompañada de un cupón de los cigarrillos EXITO ARGENTINO que contienen las etiquetas de 0,20 cts.

Porque Saca Chispas que hasta ahora no ha revelado nada absolutamente, tiene sangre y es su tipo, aunque pequeño, de líneas armoniosas.

Saca Chispas, dirigido por Acosta, hizo un ejercicio regular en 1.000 metros.

Su equipo piensa presentarlo en la primer oportunidad siempre que cuente con algunas probabilidades de éxito, pues han resuelto, cuerdamnete, no exponerlo a una nueva defección.

ESPARTILLAR

39" 3|5 en 700 metros

Aprovechando el fuerte viento a favor, el hijo de Américo ha producido hoy un apronte verdaderamente excepcional.

Dirigido por Arcuri hizo 700 metros en el recomendable tiempo de 39" 3|5.

MAJESTAD

Su ejercicio en 800 metros

El pupilo del stud Los Rosales ha seguido en perfectas condiciones después de su último compromiso en el que no obtuvo la figuración que esperábamos porque en realidad sus bondades no son tantas como para hacerlo imbatible entre enemigos consagrados como regulares.

Majestad fué tendido en 800 metros esta mañana por el jockey Arcuri, finalizando con buena acción y en buen tiempo.

Tiene el hijo de Your Majesty un compromiso para el jueves próximo donde tendrá que medirse con rivales que ya ha vencido.

LA VICTORIA

La defensora del stud La Posta fué trabajada por el jockey M. Acosta sobre la distancia de 1500 metros marcando 1'34".

En su compromiso de mañana no será presentada reservándola para otra oportunidad.

La hija de Old Man está muy linda y no ha de tardar en obtener su segundo triunfo.

PANDILLERO

Al hijo de General Lavalle se le dió corrida sobre la milla con la monta de Juan Fernández desempeñándose regular.

En recorrer los 1.600 metros empleó 1'42", 2|5 y no ha de tardar en hacer su reaparición en público.

ENTRETENIDO

Nos informa el entraineur Carabajal que el veloz hijo de El Chacho que venía siendo preparado especialmente para disputar el clásico Alvear, se ha mancado y que no ha de poder correr en lo que falta del año.

THE KING

FLOREO EN 2.800 METROS

Anotado en un handicap de 2.800 metros para el viernes próximo, hoy se le ha dado corrida en esa distancia dirigido por el jockey Quinteros y produciendo un ejercicio excelente.

Puede reaparecer con éxito.

FACUNDO III

FLOREO EN 3.000 METROS

El hijo de Old Man debía reaparecer en un handicap que tiene para el próximo jueves, pero al ser sometido hoy a un ejercicio sobre 3.000 metros dirigido por el jockey Ardouin como ensayo para esa carrera se mancó.

Al hijo de Favorita nos parece que será necesario ponerlo en cura.

REPIQUE

EN LA PARTIDA

Hoy también ha sido su jockey Rivero que como noticiamos días pasados goza de un permiso especial para concurrir a la cancha los días de trabajo hasta tanto se le conceda su patente el primero de año.

El pupilo del stud Abrojo se condujo satisfactoriamente en su ejercicio sobre 700 metros, distancia que recorrió sin exigírsele mayormente.

Pronto reanudará su campaña que será, como esperan en su caballeriza y también deseamos nosotros, muy regular.

DON RAMIRO

El regular obscuro del stud Montiel se mantiene en el excelente estado que ostentó en sus últimas victorias, dispuesto a continuar la serie de éxitos, con grandes probabilidades, pues en la categoría que actúa no hay muchos enemigos que temer.

Don Ramiro no recorrió más que los 800 metros de una partida reglamentaria, pero ese ejercicio lo realizó muy bien.

El entraineur Pianezzi ha visto al fin coronados todo cuanto esfuerzo hizo por mejorar el estado de su pupilo con el mejor de los éxitos, pues creemos firmemente que Don Ramiro no ha terminado todavía...

AGUERRIDO

CORRIDA EN LA MILLA

No nos causó buena impresión el ejercicio de Aguerrido que en estos últimos tiempos parecía haber vuelto a sus mejores épocas y por lo tanto debía exigírsele mejor tiempo y más energías en los tramos finales.

Cubrió la milla en 1'40", llevando apareado a Beryl en los primeros 1.000 metros.

Decimos que el ejercicio no nos gustó; ahora, que si lo hicieron para despistar...

CABARET

EN 1.000 METROS UN MINUTO

El defensor del stud La Celina continúa en el buen estado que ya ha sabido demostrar en público.

Con la monta de Enrique Saavedra fué ejercitado en 1.000 metros, los que recorrió en un minuto clavado.

Es uno de los buenos competidores del premio Capital, donde su apronta a de vender cará su derrota, según la opinión de los de su caballeriza.

BAJEL

Se trata del hermano de Buchardo, que a pesar del parentesco nobiliario, permanecía ignorado, con una sola victoria como todo laurel y todo título para ascender a la gloria.

Bajel fué tendido en 800 metros por su peón... No le tomamos tiempo ¿para qué?... Pero el entraineur Olivieri sonríe siempre, esperando...

BURIL - SIETE Y MEDIO

Bajo el mismo techo descansan los dos cracks y bajo la misma dirección mejoran paulatinamente de estado, si es que el estado que ostentan en todas sus presentaciones puede mejorarse.

Buril que con este breve reposo se ha puesto hermosísimo cubrió 800 metros en 48" 2|5 preparándose, como ya hemos dicho, para competir en los clásicos de enero de Maroñas.

Siete y Medio en 1200 metros de derecho demostró que sus grandes ligerezas no han decaído.

DEL STUD ATUCHA

Hemos tenido oportunidad de presenciar los trabajos de algunos defensores del stud Atucha, de los que recordamos los siguientes:

Palmeta se le dió corrida en la milla con la monta del aprendiz Etchechurry marcando 1'42" y finalizando bastante bien su ejercicio.

Charmi, con la monta del mismo jockey se le dió corrida en 2.000 metros, desempeñándose muy discretamente. No ha de tardar en correr con buena figuración, habiendo marcado 2'7" 3|5 en recorrer los 2.000 metros.

Pale Ale con Etchechurry también, se le dió corrida en la milla marcando 1'43" 2|5.

La hija de Perrier podrá ganar alguna carrerita antes de finalizar la actual temporada.

Pretérita fué sometida a un ejercicio de 800 metros con bastante buen resultado, demostrando sus buenas cualidades de velocidad, marcando 47" 4|5, sin que Etchechurry que la piloteaba la exigiera mayormente.

TRENTO

Con la monta de R. Carabajal se le dió corrida en 1.400 metros marcando 1'28" 2|5 y finalizando su trabajo con regular acción.

Este hijo de The Mikado posee actualmente una preparación lo suficientemente buena para que se desempeñe bien en público en una de las próximas reuniones.

CHATELAINE

Hace algún tiempo que esta hija de Chopp no corre, y como su preparación puede ser satisfactoria, nada nos extrañaría que consiguiera adjudicarse la carrera.

Chatelaine según su entraineur tiene mañana muchísimas probabilidades.

HERODIAS

La veloz hijo de Millenium fué ejercitada en mil metros marcando, si nuestro cronómetro no falla, 59" 4|5.

Esto es todo... y no es poco, puesto que se trata de una yegua que recién ha empezado a resultar medio productiva, después de un período continuado de pérdidas tras pérdidas.

Productos de carrera

PARA LIMA

Salen hoy, con destino al Perú, vía Cordillera, para el Jockey Club de Lima los siguientes productos de carrera:

Big Boy, por Your Majesty y Tac.
Febrero, por Enero y Gitanilla.
Brigante, por Orinoco y Blondinette.
Belleza, por Orange y Belle Jeane.
Huertana, por Escamillo o Hispania.
La Bemol, por Bronce y Sol mi fá la.
Iron Duke, por Germen y Noutch Girl.
Jus in Time, por Germen y Lurline.
Bondadoso, por Bonaparte y Cravache.
Last Ward, por Germen y Cruig Esk.

La casa Mariano Casares como todos los años, ha sido la intermediaria de todas estas transacciones que hace a satisfacción de los sportmen de Lima. Los productos van al cuidado del capataz de dicha casa señor José Patiño, ya habituado a estas excursiones.

El lote que este año se envía al Perú no puede ser más sobresaliente y con seguridad que serán colocados sin dificultad alguna.

CANORA

41" en la partida

La hija de Campanilla viene a la carrera, según los de la casa, en plena posesión de sus medios, y aunque no nos atrevemos a contrariar esa opinión, que aceptamos sin disputas, tememos por su triunfo, pues no solamente han de oponerlo sus rivales gran resistencia sino que también por el apronte de esta mañana del que hemos sacado una desagradable impresión la vemos desfallecer en el momento supremo.

Demás está decir que no deseamos tal cosa, primero por tratarse de una hija de Old Man de indiscutibles bondades y segundo porque los colores del stud Los Rosales gozan de todas nuestras simpatías.

Canora al recorrer esta mañana los 700 metros, marcando 41", no finalizó en la forma habitual, con esa soltura tan característica en ella las vísperas de sus mejores triunfos.

Es aventurado hacer un pronóstico de esta naturaleza, pero nuestra sinceridad nos obliga a dar la impresión exacta que recogimos de su ejercicio.

DEL STUD ALVEAR

Varios ejercicios

Bajo la dirección de Arcuri y Bastías los dos jockeys de la caballeriza se ejercitaron varios pupilos del entraineur Vizcay, desempeñándose como indicamos a continuación:

Maciste — Recorrió bien los 800 metros, distancia corta donde pudo lucir sus grandes ligerezas sin sentir las graves dolencias a las vías respiratorias.

S. V. P. — El hijo de Sardonix dirigido por Acosta que también será su piloto en su compromiso del viernes próximo, recorrió 2000 metros, marcando 2'46", sin exigírsele mayormente. De acuerdo con su última carrera el pupilo del Alvear debe producir otra buena performance.

Sparck — El hermano de Bolín no tardará en iniciar su campaña en las pistas, al parecer, totalmente curado de las dolencias que impidieron a su entraineur someterlo al trainning severo que exige un estado perfecto.

Hoy recorrió a la par de Divo 700 metros con buen resultado.

Tarja — El viernes se halla inscripta en una prueba donde puede tener buena figuración. La partida la recorrió, está mañana, en buena forma.

LEADER

Floreo en 2000 metros

En una de las próximas reuniones se halla inscripto el pupilo del entraineur Valentín Fernández cuya preparación es completa y cuyos ejercicios privados no pueden ser más satisfactorios.

Leader fué esta mañana floreado en 2000 metros con buen resultado; creemos que si los enemigos que se presenten no son manifiestamente superiores, el defensor del stud La Morada hará una gran carrera.

FALERNA

47" 3|5 en los 800 metros

Con la monta de David Englander fué ejercitada en 800 metros marcando 47" 3|5 sin que se la exigiera mayormente durante el ejercicio.

La hija de Diamond Jubilee sigue en la buena preparación que se le conoce y no ha de tardar en dejarlo así demostrado.

TABOLANGO

Los 1000 metros en 1'1" 2|5

El defensor del stud César de Borbón corre mucho y su estado no deja nada que desear.

El encargado de piloteario fué el jockey T. N. Fernández y le tomamos 1'1" 3|5.

Hará su reaparición en el premio Capital donde su cuidador, Repúblico Pérez, espera verlo ocupar uno de los puestos de preferencia.

FACHINAL-POSADAS

Los dos pupilos del entraineur Jaen en sus respectivos apronte se condujeron discretamente preparándose para disputar con éxito próximos compromisos.

Vimos a Posadas recorriendo 700 metros como puede hacerlo un animal de sus grandes ligerezas. Fachinal, radicalmente curado, ha sido tendido en la milla con cuen resultado lo cual nos hace creer que ha de ser inscripto en una de las próximas reuniones.

Son estos dos elementos regulares que al cuidado del competente entraineur Antonio Jaen llevan realizada y continuarán, una campaña harto productiva.

Del entraineur V. Fernández

Varios ejercicios

Además del ejercicio de Canora, que comentamos en suelto aparte por ciertas consideraciones oportunas que era necesario hacer, vimos los siguientes aprontes realizados por varios de los pupilos del competente entraineur Vicente Fernández.

Farruco. — Reaparecerá, según se nos ha informado, a fin de mes en plena posesión de todos sus medios y en condiciones de realizar la campaña que desde tiempo atrás espera su entraineur.

Dirigido por Englander cubrió hoy la partida reglamentaria en buen estilo.

Realeza. — A la par de un compañero de stud, hijo de Pippermint, fué ejercitada esta mañana en 700 metros la hija de Old Man sin revelar mayores progresos a pesar de estar cada día más linda, resaltando también cada vez más su silueta de crack.

La Nata. — Tampoco esta hermosa hija de Cyllene mejora, ni progresa, ni decae de estado, pues su entraineur ha puesto todo su saber en la conquista del primer triunfo.

Ardouin la trabajó en 700 metros y no se condujo mal, pero Cyllene al fin...

MONTEVIDEO

Mañana en Montevideo se realizará una reunión a beneficio del Club Médico del Uruguay.

A continuación daremos nuestros pronósticos:

1.a carrera: SOLAZO
2.a " ALGARADA
3.a " INTRUSO
4.a " CARNAVAL
5.a " MALA SUERTE
6.a " ZOOTZICO
7.a " LOS CERRILLOS
8.a " CUBILETE

SAGARDUA

SIDRA CHAMPAGNISÉ

Tómese helada - Es deliciosa

DEPORTES

Football - Automovilismo - Ciclismo - Yachting - Atletismo Pedestrismo - Golf - Base ball - Tiro - Esgrima - Pelota Colombófila - Varias

FOOTBALL

ASOCIACIÓN ARGENTINA DE FOOTBALL

COPA ALDAO

En el field del club Racing, en Avellaneda, se disputará por primera vez la copa donada por el doctor Ricardo C. Aldao, para ser disputada entre los campeones de primera división, argentino y uruguayo.

Racing y Nacional jugarán mañana, comenzando el match a las 4 de la tarde.

Racing: S. Aquino; A. Reyes y A. Ohaco; J. Viazzi, N. Vivaldi, A. Marcovecchio, J. Hospital y J. N. Perinetti.

PARTIDOS PARA MAÑANA

Primera división—

Argentino de Quilmes v. Independencia, en Quilmes, a las 3.30 p. m. Tren de Constitución a las 2.37.

Argentino de Quilmes: A. Barcos: R. Martínez y J. Ortega; S. Fiorentino, A. B. Palazzo y L. Chevalier; J. Falibene, F. Cabano, R. Leonardi, F. de la Serna y F. Barreiro.

Independiente: S. Miguez: A. Ferro y O. R. Sande; J. Cánepa, E. A. Sande y J. Ventureira; J. Strittmatter, A. Cherro, A. Garré, A. Arroyuelo y G. Galeano.

—River Plate v. Gimnasia y Esgrima de La Plata, en La Plata a las 3 p. m.

River Plate: C. Isola; A. Chiappe y P. Calneggia; A. Peruzzi, C. García y A. Simmons; R. Fraga Patrao, A. Ameal, A. Risso, N. Rofrano y A. Fággino.

Segunda división—

Estudiantes Washington A. v. Sportivo Barracas, en el field del Boca Juniors, final de la copa competencia, a las 3 de la tarde.

Estudiantes Washington A: A. Consoni; J. Pérez y C. Llama Figueroa; R. Pessano, F. Cernich y A. Angotti; A. Antonelli, A. Amicarelli, E. Rubio, R. Amicarelli y A. Spallasso (capitán).

Sportivo Barracas: A. Stienesi; P. de Vota y J. Vilagul; R. Marque, A. Terenghi y C. Iorito; J. Aburn, J. Venturiello, A. Caron, J. Olhagaray y L. Pinchetti.

—Argentinos Juniors v. Sportivo del Norte, en el field del San Lorenzo de Almagro, final del campeonato de la segunda reserva de intermedia, a las 3 de la tarde.

Argentinos Juniors: L. Silva; S. Pedevila y C. Sonith (capitán); C. Rancli, J. Genta J. Simón y González.

—Gimnasia y Esgrima A. v. Huracán, en Palermo, field del primero, semifinal de la zona norte, a las 3 p. m.

Gimnasia y Esgrima A: M. A. García; R. Márquez y H. O'Gorman; J. Frattini, C. Juárez y A. de Grossi; G. Aguilar, R. Costa, M. Frattini, F. Bordalejo y P. Núñez.

MATCH INTERNACIONAL AMISTOSO

En el field del club Estudiantil Porteño se efectuará mañana un encuentro amistoso entre los equipos del Worcester, de Montevideo y del Liberal Argentino, ambos de la división intermedia.

Antes de ese encuentro se realizará otro entre los equipos de segunda división del Worcester, de Montevideo y del Floresta.

El encuentro dará comienzo a las 4 de la tarde y los teams se presentarán así:

Perrone: M. García; L. Enrile y H. Bergolo: P. Olascoaga, R. Balmetti, J. Rovegano, M. Firro y D. Olascoaga.

Liberal Argentino: P. Rossi; P. Vieyro y R. Antonielli; V. Bianchi, J. Capelletti y A. Capelletti; J. Rubo, H. Maturo, J. del Giudice, C. Adet y J. Adet.

FEDERACION ATLETICA DE EMPLEADOS NACIONALES

Esta institución defiriendo a la invitación formulada por la Federación Platense de Football (sección campeonato administrativo), ha resuelto realizar dos partidos entre equipos de combinados, 1.a división, pertenecientes a ambas instituciones, el primero de los cuales tendrá lugar el sábado 9 del corriente. En oportunidad daremos a conocer la composición de los cuadros que actuarán en dicho encuentro.

EL INTERNACIONAL DE MAÑANA

La copa Aldao

Por primera vez será disputado mañana en el field de Racing, este interesante trofeo considerado como el más importante porque él define el campeonato del Río de la Plata.

Fué instituído por el doctor Ricardo Aldao en tiempo de la Federación Argentina de Football, y no llegó a disputarse por impedirlo la lluvia en el día señalado de su realización.

El consejo superior ha resuelto en su última sesión, invitar especialmente al doctor Aldao.

El match se iniciará a las 4 p. m., y en él intervendrán los primeros equipos de Nacional de Montevideo y Racing ganadores de los respectivos campeonatos.

Mañana estarán así representados:

Racing: S. Arduino; A. Reyes y A. Ohaco; J. Viazzi, F. Olazar y R. Pepe; Z. Canavery, N. Vivaldi, A. Marcovecchio, J. Hospital y J. N. Perinetti.

Nacional: Demarchi; Pesquera y Foglino; Olivieri, Porti y Banzine; Brachi, Scarone, Romano, C. Scarone y Somma.

Suplentes: N. Fernández, A. de Vecchi y Cambre.

AUTOMOVILISMO

AUTOMOVIL CLUB ARGENTINO

El domingo 10 del corriente, comenzando a las 2 de la tarde, se llevará a cabo en el camino asfaltado de Florida a San Martín, el tercer campeonato libre del kilómetro organizado por esta institución.

De las gestiones que la comisión ha iniciado ante el F. C. C. C., depende que el espacio para la partida sea aumentado, con el consiguiente beneficio para los competidores. Las gestiones de referencia se espera han de dar resultado.

En los primeros días de la semana entrante se harán las primeras pruebas del cronógrafo eléctrico que atenderá el señor Raúl Duvoy, y que fué usado con buen éxito en 1914.

Las inscripciones se reciben diariamente de 5 a 7 p. m., en Rodríguez Peña 178, y serán clausuradas el día 7, a las 10 p. m. Se han habilitado las siguientes categorías:

1a., para coches con motores hasta 2 litros de cilindrada; 2a., para coches con motores hasta 2 1|2 litros de cilindrada; 3a., para coches con motores hasta 3 litros de cilindrada; 4a., para coches con motores hasta 3 1|2 litros de cilindrada; 5a., para coches con motores hasta 4 litros de cilindrada; 6a., para coches con motores hasta 4 1|2 cilindrada; 7a., para coches con motores de más de 4 1|2 litros de cilindrada.

Hasta la fecha han regularizado su inscripción los siguientes competidores: Emiliano Sáenz Valiente, W. P. Rhoads, F. A. Serra Lima y Eoby Baker.

—La excursión social correspondiente a diciembre y última del año por el Premio Anual de Turismo, se llevará a cabo el 17 del corriente, habiéndose fijado como punto de destino la ciudad de Chascomús.

La salida tendrá lugar desde el local social a las 5.30 de la mañana, habiéndose designado comisarios a los señores Castaño, Vicini y Aubain.

MOTOCICLISMO

CLUB MOTOCICLISTA NACIONAL

El Club Motociclista Nacional inaugurará mañana la temporada de carreras, realizando una prueba de alta significación, el Premio Primaveral, competición clásica anual que constituye una de las más intresantes manifestaciones deportivas argentinas.

El Premio Primaveral comenzó a disputarse a fines del año 1913, teniendo como trayecto el camino automoyista

co que une Avellaneda con La Plata y constando de una categoría única, para motocicleta de fuerza hasta 3 1|2 H. P., de la que resultó vencedor el aficionado Manuel Iglesias.

Al año siguiente se repitió la prueba, adoptándose el mismo camino, pero debiéndose cumplir dos veces, es decir, hacer el trayecto Avellaneda-La Plata y regreso. Esta vez se estableció la categoría de fuerza libre y el triunfo fué brillantemente obtenido por don Roque Siconolfi.

La tercera prueba tuvo lugar el 26 de diciembre del año ppdo. aumentándose considerablemente el trayecto a cumplir por el honroso motivo de constituir el primer premio una hermosa copa de plata donada por el ministerio de gobierno de la provincia, doctor Gabino Salas. Se adoptó como recorrido el circuito del oeste, el mismo que servirá a la carrera de mañana, debiéndole cumplir cinco veces todos los competidores, sin hacer distinción entre los de la categoría de potencia ilimitada y los inscriptos con máquina de 500 c. c3.

El Premio Primaveral de 1915 se definió con un notable éxito de Arnoldo Bernasconi seguido con poca diferencia por Francisco Massolani, Agustín Bonavera, Amadeo Buscaglia y Carlos Airoldi.

Mañana se realizará, pues, la cuarta prueba, la correspondiente al año en curso, en la que intervienen los más distinguidos corredores de esta capital, Mercedes y La Plata, teniendo como trayecto oficial el circuito del oeste, que partiendo de San Justo, pasa por Haedo, Morón, Castelar, Ituzaingó, Merlo, Libertad, Pontevedra, González Catán e Isidro Casanovas, para concluir en el punto de arranque.

Como las motocicletas deberán cumplir 4 veces el mencionado trayecto, recorrerán aproximadamente 200 kilómetros, correspondiendo en cambio 100 a los sidecars, por haberse resuelto que sólo cumplan 2 etapas.

Se ha fijado como punto de salida y llegada el establecimiento del señor Goya, situado a 4 cuadras de la plaza de San Justo. La señal de partida será dada a las 6 de la mañana, debiéndose hallar con cierta anticipación los corredores y miembros de la comisión de carreras a fin de adoptar las disposiciones necesarias y tomar los números de los cuadros y motores de las máquinas de fuerza ilimitada, procediendo al sellado de las motocicletas de potencia hasta 500 c. c3 si lo estiman conveniente.

Los competidores partirán en dos grupos: A las 6 a. m. el constituído por los inscriptos con motocicleta sola y, a las 6.5 los que intervienen en la categoría de sidecars, debiendo todos, previamente, firmar la planilla de salida y proveerse del número que le corresponda.

La comisión directiva del Club Motociclista Nacional ha resuelto que los contralores volantes, señores Lamacraft y De la Cueva, además de inspeccionar y fiscalizar la actuación de los controles fijos y competidores, hagan retirar a los primeros del sitio que ocupasen cuando por finalizarse la carrera sean innecesarios sus servicios, evitando en esa forma el cansancio a que les obligara permanecer en el sitio establecido durante el tiempo que exigen los reglamentos.

La provisión de nafta y aceite, por cuenta de los competidores podrá hacerse en el sitio de iniciación de la carrera, donde además se falicitarán todos los datos necesarios.

Como algunos de los miembros del jurado que había designado la comisión directiva del Club Motociclista Nacional, se han inscripto para participar de la carrera, la comisión ha sido modificada en la siguiente forma:

Jueces de salida y llegada, en San Justo: señor Lorenzo Ezcurra, ingeniero Pablo Longoni y señor Angel Traverso.

Cronometristas, en el mismo sitio: señores Mariano de la Fuente, Arnoldo Bernasconi y Amadeo H. Canale.

Controladores en Haedo, señores Anselmo Epeciali y Germán Frers; en Ituzaingó, señores Emilio C. Torrá y Juan Darré; en Ituzaingó, 2a. sección, señores Rodolfo Soldán y Alberto Lacroix; en Libertad, señores Humberto Pless y José de la Fuente; en Pontevedra, señores Hugo Cazzaniga y Máximo P. Schilling; en González Catán, primera sección, José Gerli; segunda sección, Pedro A. Bavilacqua; tercera sección, señores Ricardo J. Osinde y José Marichalar; en Isidro Casanovas, señores Cayetano y Juan Caprioli.

Contralores volantes, señores Federico Lamacraft y Miguel J. de la Cueva.

Además ocuparán un sitio en la mesa del jurado las representaciones del Moto Club Argentino, Club Motociclista La Plata, Moto Club La Plata y de Mercedes.

El conjunto total de competidores es de 28, figurando entre ellos todos los motociclistas de mérito que actualmente pueden participar de carreras y los señores Roque Sicomoli y Manuel Iglesias, que son los que tienen más ligada su actuación con el Premio Primaveral desde un principio, pues en 1913 llegó primero Iglesias y segundo Siconolfi; en 1914, primero Siconolfi y tercero Iglesias, y en 1915 no pudieron clasificarse por haber extraviado la ruta.

Son ambos corredores de mérito y si Iglesias ha tenido buena actuación en nuestra capital y Rosario, Siconolfi tiene en cambio el honor de haber resultado vencedor de tres grandes pruebas consecutivas: el Premio Primaveral de 1916, la Copa Challenge Pollet y la Copa Argentina.

Participarán además del Premio Primaveral de 1916 los corredores Carlos Santiago y Raúl Riganti, sumamente conocidos de nuestro público por sus merecidos triunfos en las pistas y no menos brillantes clasificaciones en pruebas de carretera.

El total de inscriptos es de 28 corredores, figurando 7 en la serie de motocicletas hasta 3 1|2 H. P.; 14 en la categoría libre y 7 en la de sidecars de potencia ilimitada, según se puede apreciar en la nómina que sigue:

1, señor Patricio Sabbatini, con motocicleta a Triumba de 3 1|2 H. P.; 2, Gregorio Turón, con Bat de íd íd; José Schmidt, con íd Triumph de íd íd; 4, Eugenio Viganó, con íd Humber de íd íd; 5, Enrique Villa, con íd Triumph de íd íd; 6, Felmar, con íd Indian de íd íd; 7, Guillermo Alvarez, con íd Flying Merkel de íd íd; 8, Carlos Santiago, con íd Indian de 7 íd íd; 9, Juan Hourdebaigt, con íd Indian de íd íd; 10, Ernesto Blanco, con íd Harley Dávidson de íd íd; 11, Ventura Avado, con íd Peugeot de íd íd; 12, Roque Siconolfi, con íd Harley Dávidson de íd íd; 13, Raúl Riganti, con íd Harley Dávidson, de íd íd; 14, Manuel Iglesias, con íd Harley Dávidson de íd íd; 15, Aníbal Luchetti, con íd Bat de 6 íd íd; 16, Agustín Bonavera, con íd Pope Wesfield de 5 íd; 17, Augusto Bernasconi, con íd Harley Dávidson de 7 íd; 18, Juan Balbi, con íd Pope de íd íd; 19, Francisco Massolani con íd Flying Merkel de íd íd; 20, Alberto Maubert, con íd Dayton de íd íd; 21, José Montes de Oca, con íd Pope de íd íd; 22, Alberto Traverso, acompañado por Atilio Scarpellini, con Harley Dávidson de íd íd; 23, Daniel Deletang, acompañado por Domingo Campanella con íd Indian de íd íd; 24, Alberto Lodieu acompañado por Alberto Pescarmona con íd Indian de íd íd; 25, Pedro Durquet acompañado por G. Olascoaga, con íd Indian de íd íd; 26, Ernesto M. Belcaguy acompañado por Daniel López Imizcos, con íd Harley Dávidson de íd íd; 27, Pedro Aragón acompañado por Rodolfo Tate, con íd Indian de 7 íd. y 28, Ignacio Ntarre acompañado por Juan Utarre, con íd Harley Dávidson de íd íd.

CICLISMO

CLUB CICLISTAS UNIDOS

La carrera organizada por este club para ser disputada mañana sobre el trayecto plaza del Congreso-Morón-Hurlingham-Campo de Mayo-San Martín-Pilar-José C. Paz-Pacheco-San Fernando-Núñez, ha reunido a los siguientes corredores inscriptos:

J. Guzzo, A. Gaudino, C. Savaresse, A. Secchi, A. Gaudino, A. Lozano, S. Lozano, C. Agosteo, D. Parga, P. Roullet, A. de Miguel, M. González, A. Roa, A. Irigoyen y F. Barraini.

La comisión de carreras está formada por los siguientes aficionados: jueces de salida y llegada, J. F. Riganti, V. Selmin y D. Muschetti; cronometrista, Luis Cavaré; fiscalizadores, en Pilar, A. Blanco, A. Fariña y A. Harsch; en Pacheco, S. Innocentti y volantes, J. Antonelli, C. A. Brocca y G. Loumet.

A las 5 a. m., será dada la señal de partida en la plaza del Congreso, debiendo presentarse los corredores con media hora de anticipación a los efectos de la entrega de los números.

El control de Pilar estará ubicada en la plaza de este pueblo debiendo formar en este punto los competidores.

Queda prohibido el empleo de entrenadores.

YACHTING

YACHT CLUB RIO DE LA PLATA

Para disputar las dos series de regatas que se realizarán mañana en el triángulo oficial que este club ha demarcado frente a San Isidro han sido inscriptas las embarcaciones siguientes con los pilotos que se expresan:

Primera serie, Copa Argentina, campeonato del Tigre y handicap para yates inscriptos en clubs que tengan adoptado el reglamento internacional de regatas, y que no excedan de 25 pies; trayecto 12 millas. Salida, a la 1 p. m.

Inscriptos: Rana, timoneado por R. Pillado Matheu, con recargo de 38 minutos; Brisa, por Walter Molina, con recargo de 17 minutos; Céfiro, por S. E. Webster, con recargo de 17 minutos; Delta, por E. von Semasco, con recargo de 17 minutos; Euro, por C. A. Bove, con recargo de 17 minutos; Petrel, por A. J. Milahs, con recargo de 17 minutos; Tala, por A. Ensinck Thou, con recargo de 17 minutos; Slide, por J. J. Barreiro, con recargo de 12 minutos, y Zonda, por J. J. Seré, con recargo de 12 minutos.

Ganadores en años anteriores: 1909, yate Phalarope, timoneado por J. H. Gowa; 1911, Aurora, por A. C. Lemoine; 1912, Delta, por A. J. Milhas; 1913, Two Step, por E. Fernández Guerrico; 1914, Delta, por E. J. Milahs y 1915, Delta, por G. Sieburger.

Segunda serie, Copa Invierno; para yates de la clase numeral y por puntos, distancia 6 millas. Salida: a la 1.30 p. m.

Inscriptos: Número 1, timoneado por T. R. Salas; número 2, por F. Recht; número 3, por A. A. Molloy; número 4, por R. L. Dunogent; número 5, por T. Conde; número 6, por M. Rollino; número 8, por A. Juncosa; Número 9, por J. Saavedra Stegman.

La comisión de regatas estará formada por los siguientes aficionados: presidente, León A. Froelich; secretario, B. Eugenio Milhas; y vocales, C. Corradi, A. C. Schindler y Lothar von Petery.

CLUB NAUTICO BUCHARDO

El 10 del corriente hará disputar esta institución el premio "La Razón", consistente en una medalla de oro.

La prueba está reservada para yates a vela, con handicap, para todo club reconocido. El recorrido será de 12 millas, lo que representa dos vueltas el triángulo oficial. La señal de partida se dará a la 1 de la tarde. Derecho de inscripción, 5 pesos.

Las solicitudes para los yates de propiedad del club e inscripciones se recibirán hasta el jueves 7 del corriente a las 9 p. m., en la secretaría del club organizador, Manuela Pedraza 2168.

ATLETISMO

ASOCIACION FERROVIARIA NACIONAL

El día 10 del corriente se realizará en el stadio de Palermo, bajo el patrocinio de esta institución un interesante torneo atlético en el que regirá el siguiente programa:

Carrera de 100 metros, carrera de 200 metros, carrera de 400 metros, carrera de vallas 120 yardas, carrera de 100 metros para veteranos, carrera de 1600 metros, carrera de postas 1600 metros. Esta última prueba reservada para equipos de cuatro corredores, 400 el segundo y 200 el tercero y el cuarto'

Carrera de 16.000 metros y carrera de postas para equipos de cuatro corredores, libre para todo competidor.

Las inscripciones se reciben en la Asociación Ferroviaria Nacional (sección C. Córdoba), calle Rivadavia 830, de 5.30 a 7, y de 9 a 11 p. m., a nombre de C. A. Bovo, secretario de la subcomisión pedestre, y quedarán cerradas el 2 de diciembre actual, a las 11 p. m.

PEDESTRISMO

SPORT CLUB JORGE NEWBERY

Recordamos que mañana se realizará la excursión a pie, organizada por este club, en honor del campeón argentino de pedestrismo J. Entrecasa.

El punto terminal será San Isidro, y en ésta localidad será reservado un almuerzo, y durante la tarde se organizarán varios concursos atléticos.

CLUB PEDESTRE VIRTUS

Para la carrera que organiza para perdedores y ganadores de una carrera de 4 k., que se carrerá mañana a las 4 p. m. en Lanús, se han inscripto hoy los siguientes corredores:

Luciano Castellarín, Antonio Damiliano, del club Virtus; Alfonso Capra, Santiago Caciario, Federico A. Genes, del club Bonetti y Varela; Guillermo Santillar, Antonio Buriando, del club Pedestre Argentino; Emilio Masías, Florindo Muzzio, Pedro Vila, del club Lihe.

Se reciben inscripciones hasta mañana en el punto de partida calle Sarmiento 3388, Lanús, ferrocarril Sud.

GOLF

GOLF CLUB ARGENTINO

Recordamos que mañana disputarán en los links de Palermo los socios de este club el premio "Copa Mackinlay", a 18 hoyos medal play.

Por el número de tarjetas retiradas se aprecia la gran cantidad de competidores que intervendrán en el concurso.

BASKET - BALL

CITY BANK CLUB v. FRIGORIFICO ARMOUR LA PLATA

En La Plata se jugará mañana, a las 2 p. m., un interesante partido de baseball entre equipos de los clubs del epígrafe. City Bank estará así representado:

C. Arinson, catcher; D. Shaunon, segundo base; K. Apollonio, centerfield; H. Wallenuebes, left field; D. Miller, primer base; H. Damon, pitcher; W. Mc Crellish, short stop; R. Wowning, tercer base; G. Briggs, right field.

LAWN TENNIS

LIGA ARGENTINA DE LAWN TENNIS

El fixture anuncia para mañana los siguientes partidos por el campeonato organizado por la Liga Argentina de Lawn Tennis:

Primera división—

General Urquiza v. Buenos Aires; en General Urquiza, a la llegada del tren que sale de estación Retiro a la 1.30 p. m.

General Urquiza: J. Doyer, P. Gallishaw, A. Forrester, D. Murchinson, A. Annand, W. Mac Hannaford y W. Leslie.

Quilmes v. San Isidro; en Quilmes, a la llegada del tren que sale de Constitución a la 1.35.

Quilmes: H. B. Knight, A. M. Mackill, C. J. Bell, S. U. Leonard, R. Weitch y A. N. Other.

Segunda división, (sección B)—

San Isidro A. v Belgrano; en Belgrano, a las 2 p. m.

TIRO

SOCIEDAD ITALIANA DE TIRO A SEGNO

En el stand de Villa Devoto continuará mañana disputándose el concurso anual de la Sociedad Italiana de Tiro a Segno.

CLUB INTERNACIONAL DE CAZADORES

En el stand que esta institución posee en Rivadavia, se celebrará mañana la acostumbrada reunión semanal, disputándose interesantes premios y varias pollas.

ESGRIMA

FIESTA DE ARMAS

En el salón L'Aiglon se realizó anoche la fiesta de armas en honor del profesor Félix Galimi, con motivo de su regreso a Europa. El programa que publicamos ha sido cumplido en todas sus partes y la fiesta transcurrió en un ambiente alegre ante las alternativas agradables de los asaltos realizados.

Fué un verdadero éxito, y de ello deben felicitarse sus organizadores, ya que él correspondía al objeto de la fiesta.

PELOTA

CLUB DE PELOTA ALMAGRO

Esta importante institución ha organizado para hoy dos interesantes partidos de pelota a sare y pala.

Jugarán el primero, los hermanos García contra Haróstegui y Oundinty y el segundo, los hermanos Peyrelougne contra Wells y Morito.

COLOMBOFILA

SOCIEDAD NICOLAS AVELLANEDA

Mañana será disputado el premio Comisión Directiva, con el interesante concurso de palomas mensajeras que ha organizado la sociedad colombófila Nicolás Avellaneda.

El trayecto fijado es de 578 kilómetros, por lo que las palomas inscriptas serán largadas desde Bahía Blanca hasta Avellaneda.

En el local Suárez 32, Avellaneda, deberán ser presentadas hoy de 6 a 7 p. m. las palomas inscriptas para disputar este concurso.

VARIAS

CLUB A. ESTUDIANTES DE FLORES

La asamblea general de socios de este club ha elegido la siguiente comisión directiva para el período de 1917:

Presidente, D. E. R. Etcheverry; vicepresidente, A. J. Rosasco; secretario, P. L. Buasso; prosecretario, J. A. Maistegui; tesorero, R. R. Wiurnos; protesorero, S. D. Sarieta; vocales: A. Robbio, A. Toledo, L. Baldasarre, E. Preione, A. Bauzá, O. Rietti, J. R. Rearte y J. Ciesco, intendente, D. Fernando Figueroa; delegado, M. Pessagno.

F. C. BELLAS ARTES

En el local Perú 552, se reunirán el día 5, del corriente, a las 8.30 p. m., en asamblea extraordinaria los socios de este club.

MUNDO COMERCIAL

MAIZ

LIVERPOOL, diciembre 2. — El maíz del Río de la Plata para embarques a realizar en los meses de diciembre y enero obtuvo hoy el precio de 63|9 chelines por bushel. El precio obtenido en las operaciones últimas fué de 63|9 chelines por bushel.

Para el maíz disponible se obtuvo hoy en las operaciones realizadas en este mercado, el preceio de 13 chelines y 3 peniques, por cental; anotándose en las operaciones últimas, a 13|3 1|2.

CHICAGO, diciembre 2.— Para el maíz mixto americano a entregar en diciembre, hoy se registró el precio de 86 1|8.

En las operaciones realizadas ayer se cotizó a 86 7|8 centavos oro americano por bushel.

LINO

CALCUTA, diciembre 2. — El lino cuyas entregas deben efectuarse en los meses de diciembre y enero se negoció hoy a 111'6 chelines, anotándose ayer a 111 chelines por quarter de 410 libras.

HULL, diciembre 2. — El lino, cuya entrega debe efectuarse en los meses de diciembre y enero se cotizó hoy en este mercado a 100 chelines y 6 peniques.

El precio anotado últimamente para esas mismas operaciones fué de 100 chelines y 6 peniques por quarter de 416 libras.

DULUTH, diciembre 2. —El lino entrega en diciembre se negoció hoy en este mercado a 277 1|2.

El precio obtenido para las remesas a entregar en la misma fecha en las operaciones de ayer fué a 278.

Para remesas a entregar en el mes de mayo se anotó hoy el precio de 285; anotándose en las operaciones últimas, a 285.

MERCADO COMERCIAL DE LONDRES

LONDRES, diciembre 2.—

Tipo de descuento del banco de Inglaterra	**6 o|o**
Consolid. Británicos 2 1|2 o|o	55 1|4

Títulos argentinos

Empréstito nacional 1897, 6 o|o ley número 3387	65.—
Bonos Obras de Salubridad, ciudad de Buenos Aires, 1891, 5 o|o.	90.—
Empréstito Argentino de Obras Públicas, 1866, 5 o|o.	93.—
Empréstito Argentino de Conversión 1889 en lib. 4 1|2 o|o	80.—
Empréstito Argentino interno de 1909, 5 o|o.	88.—
Province of Buenos Aires, 6 o|o to 3 1|2 o|o Loan of 1906.	45 3|4

BOLSA DE PARIS

PARIS, diciembre 2.—

Renta Francesa 5 o|o	87.90
Renta Francesa 3 o|o	61.10

BOLSA DE MONTEVIDEO

MONTEVIDEO, diciembre 2. — Las operaciones en títulos de hoy, en el mercado de valores de ésta Bolsa, se desarrollaron dentro de la característica que predomina para las operaciones todo día sábado, en el cual se habilita una sola hora oficial de negocios, ésto es: con poca animación, anotándose solamente un título realizado, el cual cerró con el siguiente precio de cotización:

Títulos Hipotecarios serie P, a 91.40.

—En este puerto se registró hoy la entrada de los siguientes vapores:

Bombay, de Norfolk; J. van Nassan de Amsterdam y M. de Larrinaga, de Clyde.

Sale hoy de aquí para ésa, el vapor Ciudad de Buenos Aires.

INTERIOR

BOLSA DE COMERCIO

Unica rueda

Cédula Hipotecaria Argentina de 6 o|o, antigua emisión, al contado: 1000 a 94.70; 3000 a 94.60; total, 4000.

Id. para diciembre 4: 30.000 a 94.70; 60.000 a 94.80; total, 90.000.

Cédula Hipotecaria Argentina de segunda serie, al contado: 125.000 a 90.

Cédulas nacionales serie K, para diciembre 5: 7000 a 82.

Deuda Interna Consolidada de la Provincia de Buenos Aires de 6 o|o, 1.a serie, al contado: 2500 a 90.50.

Certificados municipales de 7 o|o, al contado: 10.000 a 91.50.

Id. para diciembre 4: 12.100 a 91.50.

Campos y Quebrachales Puerto Sastre (oro), para diciembre 4: 500 a 3.10.

Banco Francés, para diciembre 4: 50 a 20.

DEMANDA Y OFERTA DE TITULOS

Fueron anotados hoy solicitados en compra en la Bolsa de Comercio, los títulos y acciones siguientes:

Nuevo Banco Italiano, La Mundial (seguros).

Ofrecidos en venta se anotó el siguiente título:

Cía. Anglo Argentina de Electricidad.

CAMARA GREMIAL DE CEREALES

Para los productos agrícolas con destino a exportación, la comisión de cerealistas de esta cámara registró hoy los precios oficiales que se especifican en seguida:

Trigo: clase barletta colocado sobre dársena, para el Brasil, a 13.40; para Europa, a 13.10; íd. clase de pan: para Europa a 13; íd. colocado en Bahía, Blanca: para Europa, a 13; para el Brasil a 13.10.

Maíz: clase amarillo colocado sobre dársena a 9.

Lino: base 4 o|o, colocado sobre dársena, a 22 $.

Avena: colocada en Bahía Blanca, a 7.50; íd. sobre dársena, a 7.60.

MERCADO DE CEREALES A TERMINO DE BUENOS AIRES

Unica rueda

Trigo: para enero, entrega sobre dársena, 1200 toneladas a 12.80; para febrero 800 íd. a 12.80; 100 íd. a 12.95; 200 íd. a 12.90; 200 íd. a 12.85; 200 íd. a 12.82.

Maíz: para enero, entrega sobre dársena, 200 toneladas a 9.25; 200 íd. a 9.22; 600 íd. a 9.15; 1000 a 9.20; 400 íd. a 9.25; para febrero 600 íd. a 9.65; 200 íd. a 9.68; 200 íd. a 9.70; 600 íd. a 9.75.

Precios de ajuste

Después de efectuada la única rueda de este mercado se anotaron hoy los siguientes precios de ajuste:

Trigo: entrega sobre dársena, en diciembre, 12.80; en enero, 12.80; en febrero, 12.80; íd. disponible, a 12.80.

Maíz: entrega sobre dársena, en diciembre, 9; en enero, 9.30; en febrero 9.75; en marzo, 10.15; íd. disponible, a 9 $.

Lino: entrega sobre dársena, en diciembre, a 22.30; en enero, a 22.50; en febrero a 22.80; íd. disponible, a 22.30.

Avena: entrega sobre dársena en diciembre, 7.70; en enero, 8; en febrero, 8.45 $.

MERCADO DE CEREALES A TERMINO DE ROSARIO

Unica rueda

Maíz: para enero, 200 toneladas a 9.10 para febrero, 600 íd. a 9.50; 200 íd. a 9.45.

Lino: para febrero, 500 toneladas a 22.50.

Precios de ajuste

Trigo: para diciembre, a 12.30; para enero, a 12.50; para febrero, a 12.60; para marzo, a 12.80; íd. disponible, a 12.30 $.

Maíz: para diciembre, a 8.80; para enero, a 9; para febrero, a 9.45; íd. disponible, a 8.80.

Lino: para diciembre, a 21.80: para enero a 22: para febrero, a 22.50; para marzo a 24; íd. disponible, a 21.80.

BOLSA DE CEREALES DE ROSARIO

(Precios oficiales)

Trigo: base 80 kgs. a	$	12.50
Trigo: base 77 íd. a	„	12.10
Lino: base 4 o|o, a	„	22.—
Maíz:	„	8.75

MERCADO DE VACUNOS (Líniers)

Fenece la semana de operaciones en este mercado, con precios sostenidos para todas las clases de ganado.

El total de las entradas, ha sido en todo momento muy inferior a las necesidades del mercado, por cuyo motivo el repunte habido en esta semana, puede calcularse entre 35 a 50 pesos por cabeza, según clase.

Prefiriéndose los lotes compuestos por vacas gordas novillitos y vaquillonas, livianas de buena carnadura y clase, lo mismo que para terneros mamones gordos.

Por haciendas de frigorífico, los precios obtenidos fueron buenos, pero sus cotizaciones so resultaron tan satisfactorias como para las categorías anteriores.

La entrada de hoy en este mercado fué de 1272 cabezas, clasificadas en la siguiente forma: novillos 693, vacas 451, terneros 92 y bueyes 36. Porcinos entraron 294.

Los precios corrientes de la mañana fueron los siguientes:

Bueyes para frigorífico, de pesos 237 a 247; bueyes para consumo, de 110 a 210; novillos m. especiales para frigorífico, de 180 a 188; íd. especiales para frigorífico, a 165; íd. m. gordos para frigorífico, de 146.50 a 160; novillos para consumo de 85 a 144; novillitos para consumo, de 55 a 140; vacas para consumo, de 42 a 180; vaquillonas para consumo de 45 a 130; terneros para consumo, de 15 a 69.

Para porcinos los precios variaron entre pesos 0.28 a 0.38 1|2 el kilo.

VENTAS DE HOY

Bargo Lascurain y Etchegaray—

5 bueyes buena carne Mercedes, pesos 110; 3 id. m. especiales id. 210; 1 vaca m. gorda id. 138; 2 id. flacas Capital, 50; 1 ternero bueno id. 55.

Iccame, Bellini y Cía.—

51 novillos c. gorda Suipacha pesos 144; 23 id. c. gorda id. 130; 100 id. id. 128; 18 id. id. 132.

Arzeno y Hnos. Fto. B.—

50 novillos m. especiales Córdoba pesos 180.

Bunge y Born—

25 novillos c. gorda Luján $ 120.

Bellocq e Hita—

3 torunos carne gorda G. Belgrano pesos 152; 10 novillos id. id. 150; 3 id. c. gorda id. 130; 4 id. id. 120; 1 torito íd. San Vicente, 120; 5 vaquillonas carne gordai íd. 59; 3 novillos id. ids 120; 4 vacas flacas id. 42; 2 terneros mamones íd. 15.

Bracht y Cía.—

8 terneros regulares Entre Ríos, pesos 47; 20 id. mamones id. 31.50; 20 id. id. 33.50; 17 id. id. 22.50.

Cascallares, Cendoya y Cía.—

3 bueyes especiales Matanza pesos 180; 1 ternero regular id. 35.

Cucullu Felipe L.—

22 novillos c. gorda Suipacha, pesos 126; 1 id. flaco íd. 80; 18 id. c. gorda id. Rafaela, 128; 7 id. íd. 112; 5 id. id., 130.

Crespo y Rodríguez—

8 bueyes m. especiales Chacabuco, pesos 200; 1 id. gordo id. 165; 1 novillo m. gordo id. 165; 10 id. c. gorda id 131; 17 íd. íd. 115.

Crotto Hermanos—

7 vacas m. especiales Magdalena pesos 180; 3 id. id. 180; 10 id. especiales id., 150; 5 novillos c. gorda S. Vicente, 130; 15 novillitos m. gordos id. 113.

Cooperativa de Hacendados—

58 vacas especiales T. Lauquen, pesos 145; 27 vaquillonas m. especiales íd. 128.

Errea e hijo Antonio—

3 vacas carne gorda C. Dorrego, pesos 85; 5 novillos flacos id. 85; 10 vacas c. gorda íd. 105; 8 id. gordas id. 117.

Lalor Juan—

8 vacas buena carne Rodríguez pesos 65; 10 íd. íd. 63; 3 terneros gordos id. 69; 14 vacas flacas id. 52; 7 íd. b. carne id. 75; 6 vaquillonas id. 75; 1 vaca gorda id. 114; 11 vaquillonas b. carne id. 69; 1 toro carne gorda San Vicente, 131; 1 vaca m. gorda id. 136; 3 novillos buena carne id. 98; 21 id. c. gorda id. 130; 2 id. id. Matanza, 135; 23 id. gordos id. 160; 2 vacas carne g. íd. 93; 1 vaquillona gorda Luján, 106; 1 toro b. carne id. 101; 1 id. flaco id 80.

Lanusse Pedro y Antonio—

6 vacas carne gorda Rojas, pesos 110.50 8 íd. m. especiales id. 155; 6 novillitos buena carne id. 68; 8 vacas especiales id.. 148; 2 bueyes m. especiales id. 187 2 novillos id. id. 181; 1 buey carne g. San Martín, 149; 1 id. especial id. 179; 1 oruno carne gorda id. 122; 2 bueyes m. especiales id. 247; 4 id. id. 237; 19 novillos carne gorda Lincoln, 144.50; 19 id. id. 142; 19 id. c. gorda id. 135; 18 íd. id. 135.

Mihura Hermanos—

16 vacas carne gorda L. de Zamora, pesos 110.

Nale Repetto y Cía.—

1 novillo m. especial Olivos, pesos 190 1 id. gordo id. 160; 2 vacas c. gorda id. 90; 1 novillitos b. carne id. 55.

Peña y Cía. Julio L.—

8 vaquillonas buena carne V. Valeria, pesos 70; 6 novillitos id. id. 70.

Paz Adolfo F.—

10 vacas especiales Olavarría, pesos 140.

Salaberry y Berceteche—

3 vacas flacas Matanza, pesos 58; 1 íd. íd. 53; 1 buey id. íd. 55; 1 novillito íd. id. 34; 1 ternero mamón id. 28; 3 vaquillonas flacas id. 45; 11 novillos c. gorda id. 119; 8 id. b. carne id. 101; 6 novillitos c. gorda id. 99.50; 2 id. flacas id. 2.50; 2 vacas b. carne íd. 73; 3 terneros mamones id. 25; 1 novillito flaco id. 28.50; 1 vaca c. gorda id. 49; 1 íd. b. carne id. 98; 3 novillitos m. especiales Cañuelas, 70; 13 novillos c. gorda id. 130; 5 id. c. gorda id. 131; 1 toruno carne gorda id. 149; 3 novillitos m. gordos id. 115; 1 toruno c. gorda id. 118; 14 vacas m. especiales Rauch, 156; 13 id. m. gordas id. 135; 9 vaquillonas m. especiales id. 130; 2 vaquillonas carne gorda Lincoln, 98; 3 vacas gordas id. 123; 4 id. m. especiales íd. 169; 5 torunos gordos íd. 160; 1 id. id. 173; 4 novillitos id. id. 109; 5 novillos buena carne id. 92.50; 9 id. c. gorda id., 146.50; 20 vacas m. especiales íd., 151.50; 16 id. m. gordas id. 130; 13 vaquillonas m. especiales id. 130; 1 buey especial id. 178; 2 toros m. especiales id., 198; 75 novillos id. Colón, 188; 6 terneros regulares G. Paz, 30; 8 id. id. 46; 4 novillitos b. carne id. 64; 10 vacas id. id. 56; 17 id id. 65; 4 terneros regulares id. 46; 13 vaquillonas b. carne id. 58; 2 novillitos id. id. 56; 1 toruno c. gorda id. 126; 5 vacas especiales id. 141; 14 vaquillonas buena carne G. Paz 71; 13 id. c. gorda id. 90; 8 id id. 98.

Unzué Alzaga y Cía.—

13 toros especiales 25 de Mayo, pesos 180; 5 id. íd. Mercedes, 180; 25 novillos carne gorda G. Paz, 145; 23 id. m. gordos Santa Fe, 1..

Urtazun Cirilo—

19 novillitos m. especiales 3 Arroyos, pesos 140; 6 vacas especiales id. 140.

VENTA DE CERDOS

Dé Lellis y Fages Hermanos—

20 cerdos especiales Córdoba, pesos 0.36 el kilo.

Cooperativa de Hacendados—

44 cerdos regulares Pehuajó, pesos 0.30 el kilo.

Puiggros y Cía.—

20 cerdos especiales Arenales, pesos 0.38 1|2 el kilo.

Bellocq e Hita—

48 cerdos flacos S. Brandzen, pesos 0.28 el kilo.

MERCADO DE LANARES (Tablada)

Con las ventas efectuadas hoy en este mercado, terminaron las operaciones semanales, habiendo existido por lo general precios regulares.

Debido a lo reducido que fueron hoy las entradas, se notó mayor animación en plaza, lo que originó una alza en las cotizaciones.

La entrada del día fué de 1560 animales, habiéndose vendido durante la mañana 2652 cabezas repartidas en esta forma: La Blanca 137, Sansinena 54, Argentino Central 490, Armour 515, Las Palmas 425 y 991 para los matarifes locales.

Los precios corrientes fueron los siguientes:

Capones frigorífico pelados, de pesos 11 a 15; íd. matadero, de 15.60 a 20; ovejas íd., de 10 a 19; corderos id., íd., de 7.50 a 8.20; íd. frigorífico, de 10 a 10.50.

VENTAS DE HOY

Salaberry y Berceteche—

10 capones matadero Huanquelen, pesos 19; 94 íd. Frigorífico id. 11; 21 ovejas matadero id. 19; 52 id. id. 15; 14 corderos id. id. 10.50; 87 id. id. 10.20.

Petersen y Gutiérrez—

76 ovejas Frigorífico Ferrari pesos 10.

Lanús Florencio y A. E.—

160 corderos lanares matadero J. E. Barra, pesos 8.80.

Méndez Hnos. y Cía.—

20 capones matadero Cascallares, pesos 20; 59 ovejas id. id. 18; 33 capones íd. íd., 17.

Delfino Hermanos—

172 ovejas matadero Olavarría, pesos 13.50; 460 capones Frigorífico id. 14.80; 68 id. matadero id. 16.

Apheca y Cía. Juan—

80 capones Frigorífico Udaquiola, pesos 15.60; 17 ovejas matadero id. 15.80; 140 corderos lanares Frigorífico id. Uriburu, 10.50; 49 id. matadero id. 16.

Chapar y Cía.—

64 capones matadero S. Romás, pesos 19.30; 371 id. Frigorífico id. 15.

Lalor Juan—

18 capones matadero Ranchos, pesos 17; 30 id. Frigorífico id. 15.50; 24 id. id. id. 14.50; 50 ovejas matadero íd. 16.30; 68 id. id. 13.50.

Patrón Costas y Pevó—

103 corderos matadero C. Paz, pesos 7.50; 36 ovejas id. id. 13.50.

De Lellis y Fages Hermanos—

270 capones Frigorífico Matanza, pesos 11; 42 id. matadero id. 8.80.

CASA VACCARO

ESTABLECIDA EN EL AÑO 1883

Para el cambio general de moneda y la compra y venta de acciones y títulos de renta nacionales, provinciales y extranjeros. Es la casa más recomendada de la República.

SEVERO VACCARO

Av. de Mayo 646 — Buenos Aires

Guía comercial de LA EPOCA

B. A. Mercado, comisiones, A. de Mayo 840.

HOTELES

GRAN HOTEL ESPAÑA, Av. de Mayo 902|56

MADRID HOTEL, Av. de Mayo 1137

BIARRITZ HOTEL, Rivadavia y Callao

ROTISERIAS

PETIT SAVOY. Callao 147

SASTRERIAS

GABRIEL BONOMI, Rivadavia 1727

DENTISTAS

Dr. JULIO TELLO. Av. de Mayo 1246

GARAGES

"EL MOLINO", Rivadavia 1760, U. T, 4050 L.

ABOGADOS

Dr. Luis C. García. — Avenida de Mayo 769. — U. T. 3090 Avenida. — De la sección Tribunales de LA EPOCA.

ADUANA

RECAUDACION

La aduana de la capital recaudó desde el 1.o de enero hasta la fecha, por derechos de importación, almacenaje, eslingaje, sellos y adicionales, $ 93.786.975.84 curso legal.

Diferencia a favor del corriente año $ 10.137.054.27 curso legal.

MARITIMAS

MAREA Y VIENTO

Desde las 6 hasta las 9 a. m. de hoy según el semáforo del Riachuelo:

6 a. m., 19 pies, 8 pulgadas; viento N.
7 a. m., 18 pies, 4 pulgadas; viento N.
8 a. m., 18 pies; viento N.
9 a. m., 17 pies, 8 pulgadas; viento N.

VAPORES ESPERADOS

Británico Baynyassa, de Nantes, en lastre.
Norteamericano Macona, de Nueva York con carga.
Británico Yorkmoor, de Calcuta con carga.
Holandés Poseidon, de Rotterdam, con carga.
Id. Jan van Nassau, de Amsterdam, en lastre.
Brasileño Ibiapaba, de Río de Janeiro con carga.
Británico Edith Cavell, de Marsella con carga.
Griego Eirini, de Rosario a cargar.
Holandés Noordijk, de San Nicolás a cargar.
Barca noruega Fiore, de la rada con carga.

VAPORES A SALIR

Español Reina Victoria Eugenia, para Barcelona con pasajeros y carga.
Sueco Gotalando, para Gothenburgo con carga.
Italiano Principessa Yolanda, para Gibraltar con carga.
Sueco Avesta, para Malmo con carga.
Norteamericano Carolyn, para Nueva York con carga.
Británico Monkshaven, para San Vicente con carga.

VAPORES DE LOS RIOS

Llegaron: Ciudad de Montevideo y Cabo Santa María, de Montevideo.
París, de Salto y escalas.
Golondrina, de Gualeguaychú
Salen: Golondrina, para Gualegueychú salió a las 5 p. m.
Ciudad de Montevideo y Cabo Santa María; para Montevideo, salen a las 10 p. m.

LINEA DE LA COSTA SUD

Presidente Mitre, de Río Gallegos para ésta, llegó a Madryn.
Presidente Quintana, en ésta.
Camarones, salió el 25 para Río Gallegos y escalas.
Unión, de Bahía Blanca para ésta, salió el 1.o
Libertad, en Santos.
Atlántico, de ésta para Punta Arenas y escalas, salió el 29.
Bolivia, en San Antonio, salió el 24
Argentino en ésta, saldrá el 5 de diciembre para Ushuaia.
Pelegrini en ésta, saldrá hoy para San Antonio.
Porvenir en ésta, sale hoy para Rosario.
Asturiano, en Punta Arenas.

LINEA DEL BRASIL

Roma, de ésta para Río de Janeiro salió 1.o.
Toro, en ésta.
Independencia, de Santos para ésta, salió el 25, hoy de Paranaguá.
Benjamín en ésta.
Juanita, en ésta, saldrá hoy para San Fnacisco.
Pomona, en ésta.
Perú, en Porto Alegre.
Vaquillona, salió el 23 para Porto Alegre y escalas, llegó a Río Grande.

POSICION DE LOS VAPORES DE PASAJEROS DE LA MALA REAL INGLESA

Araguaya, es Liverpool.
Amazón, de ésta para Liverpool, salió el 27.
Demerara, de La Plata para Londres, salió el 25.
Desna, de Liverpool para ésta, salió el 24.
Darro, de Liverpool para ésta, salió el 17.
Deseado, de Liverpool para ésta, salió el 3, llegará el 14 de diciembre.
Drina, de La Plata para Liverpool, salió el 13.

DE LA NELSON LINE

Highland Piper, salió el 9 de La Plata para Londres.
Highland Rover, de La Plata para Londres, salió el 29 de noviembre.
Highland Pride, de Londres para ésta, salió el 2, esperado mañana.
Highland Laddie, de Londres para ésta, salió el 16.
Highland Corrie, de Londres para ésta, salió el 30 de noviembre.
Highland Scot, de La Plata para Londres, salió el 14.
Highland Glen, de Londres para ésta, salió el 23, de Vigo el 27.
Highland Loch, de Londres para ésta, salió el 9, esperado mañana.

DE LA LINEA PINILLOS

Catalina, de ésta para Barcelona, salió el 9.
Balmes, de ésta para Barcelona, salió el 25.
Valbanera, en ésta, saldrá el 9 para Barcelona.
Cádiz, de ésta para Barcelona, salió el 14.

DE LOS TRANSPORTES MARITIMOS

Pampa, de ésta para Marsella, salió el 7

DE LA SUD ATLANTIQUE

Sequana, en Burdeos.
Garonna, de ésta para Burdeos, salió el 10, de Río de Janeiro el 19.
Samara, en Burdeos.
Liger, de Burdeos para ésta, salió el 30 de octubre, de Dakar el 16.
Amiral Latouche Treville, de Burdeos para ésta, salió el 19.
Amiral Nielly, en Burdeos.
Italic, en Marsella.

DEL LLOYD SABAUDO

Tomaso di Savoia, en Génova.
P. di Udine, en ésta, saldrá el 6 de diciembre.

DE LA TRASATLANTICA ESPAÑOLA

León XIII, en Bilbao.
P. de Satrústegui, de Bilbao para ésta, salió el 14.
Reina Victoria Eugenia, en ésta, saldrá hoy para Barcelona.
Infanta Isabel de Borbón, en Barcelona, saldrá el 4 de diciembre para ésta.

TRANSATLANTICA ITALIANA

Garibaldi, de ésta para Génova, salió el 13.
Cavour, en Génova, salida suspendida hasta nuevo aviso.

DEL LLOYD ITALIANO

Indiana, es Génova.
Cordova, en Génova, requisado por el Gobierno Italiano.
Luisiana, salió el 4 para Génova.
Ravenna, en ésta.

DE LA VELOCE

Savoia, en Génova.
Toscana, de Génova para ésta, salió el 20.

DEL LLOYD REAL HOLANDES

Frisia, salió el 17 para Amsterdam, el 22 de Río de Janeiro.
Guiria, en Amsterdam.
Hollandia, en Amsterdam, saldrá el 6 de diciembre para ésta.
Zeelandia, de Amsterdam para ésta, salió el 8, de Lisbon el 23.

DE LAMPORT Y HOLT

Byron, en ésta, saldrá el 14 de diciembre para Nueva York.
Vasari, de La Plata para Nueva York, salió el 16.
Vauban, en Nueva York.
Vestris, de Nueva York paar ésta, salió el 25.
Verdi, de La Plata para Nueva York, salió el 30 le noviembre.
Voltaire, en Nueva York.

ENTRADAS Y SALIDAS DE BUQUES DE ULTRAMAR HABIDAS EN EL PUERTO DE LA CAPITAL, DESDE LAS 8 A. M. DE AYER HASTA LAS 8 A. M. DE HOY:

Británico Beacon Grange, de B. Blanca, en el dique 1 a cargar.
Id. Black Prince, de Nueva York, en el dique 3 con carga.
Id. Tremeadow, de La Plata en el dique 2 a cargar
Griego Eugenio S. Embiricos, de Montevideo, en el dique 2 a cargar.
Británico Gloria de Larrinaga, de Baltimore, en el dock sur con carga.
Español Armurn, de Rosario, en el dique 2 a cargar.
Argentino Benjamín, de Paranaguá, en la Boca con carga.
Británico Siddons, para Liverpool con carga.
Griego Gerasimos, para Cette, con carga.
Brasileño Guanaca, para Porto Alegre con carga.
Argentino Roma, para Río de Janeiro con carga.
Español Jerónimo, para San Vicente con carga.
Británico Southern, para Londres con carga.
Argentino Juanita, para San Francisco con carga.

MOVIMIENTO HABIDO EN EL PUERTO DE LA CAPITAL, EN EL DIA DE AYER:

Descargaron en dársenas y diques, 9 vapores; en el Riachuelo, 9.
Cargaron en dársenas y diques, 26 vapores; en el Riachuelo 7.

GIROS OTORGADOS HOY

Edith Cawell, dique 3 sección 2.a, a descargar, por 5 días.
Pomona (lancha), dique 3 sección 3.a, a descargar, por un día.
Ibiafaba, dique 2 sección 2.a, a descargar, por 3 días.
Paraná, Barracas frente a la barraca Rivera, a descargar, por 5 días.
Magdalena, dique 1 sección 4.a a cargar, por 4 días.
Noordijk, dock sur, a embarcar, por 13 días.
Armuru, dique 2 elevadores, a cargar, por 6 días.
Anoblita Lucick, Boca sección removido, a cargar, por 6 días.
Juanita, dársena norte sección 7.a, a embarcar, por 2 días.
Quaguay, dique 1 parte este, a cargar, por 3 días.
F. D. Santiago, dique 3 elevadores, a cargar, por 3 días.
Starlite, dique 3 parte este a cargar, por 13 días.
Trevalgan, dársena norte, fondeado, a embarcar, por 3 días.
Zaida, barraca Cámera, prorrogado el plazo en 4 días.

VAPORES CON CORRESPONDENCIA A SALIR

Hoy: 2 de diciembre: Reina Victoria Eugenia, llevará correspondencia para Canarias, Portugal, España, Francia y Suiza, a as 8 a. m. sin alcance.
Día 5: La Rosarina, llevará correspondencia para Inglaterra, a las 8 a. m. sin alcance.
Día 6: Príncipe di Udine, llevará correspondencia para Brasil, Senegal, Italia, España, Suiza y Portugal, a las 2 p. m. sin alcance.

CONVOCATORIAS

BANCO PROVEEDOR DEL RIO DE LA Plata. — Sarmiento 757. — 3.a Convocatoria. — Por resolución del Directorio y no habiendo tenido lugar la asamblea en 1.a y 2.a convocatoria por falta de número, se convoca a los señores accionistas a la asamblea extraordinaria que tendrá lugar en las oficinas del Banco, el sábado 2 de diciembre próximo, a las 6 p. m., con objeto de tratar la siguiente

ORDEN DEL DIA:

1.o Disolución anticipida de la Sociedad, nombramiento de liquidador.
2.o Nombramiento de dos señores accionistas para que, en representación de la asamblea firmen el acta de la misma.

De acuerdo con lo dispuesto en el art. 25 de los estatutos, los señores accionistas deberán depositar sus acciones antes del día 30 del corriente, a las 4 p. m.

Atento a lo dispuesto en el art. 27 de los estatutos, la asamblea se celebrará con los accionistas que concurran, cualquiera que sea su número.

Buenos Aires, noviembre 16 de 1916. — El secretario. 2|216 v. Dic. 2.

COMPAÑIA ANGLO-ARGENTINA DE ELECtricidad (Sociedad Anónima). — Segunda Convocatoria. — No habiéndose depositado el número suficiente de acciones para que pudiera celebrarse la asamblea general ordinaria, convocada para el día 30 de noviembre a c., se cita a los señores accionistas por segunda vez a la asamblea que tendrá lugar el día 16 de diciembre de 1916, a las 4 p. m., en la sede social, calle Esmeralda número 188, para tratar la siguiente

ORDEN DEL DIA:

1.o Lectura y aprobación de la Memoria y Balance correspondientes al décimo Ejercicio, terminado el 31 de julio de 1916, con informe del Síndico.
2.o Distribución de las utilidades del décimo Ejercicio.
3.o Elección de cuatro Directores Titulares por dos años.
4.o Elección de dos Directores Suplentes por dos años, y en caso de ser nombrado titular uno de los Directores Suplentes, elegir un Director Suplente más por un año.
5.o Elección de un Síndico y un Síndico Suplente.
6.o Designación de dos accionistas para que en representación de los demás aprueben y firmen el acta de esta asamblea.

Se previene a los señores accionistas que según el artículo 30 de los Estatutos, para obtener el boleto de entrada a la asamblea, es necesario depositar las acciones o los certificados que acrediten la propiedad de las mismas, hasta tres días antes de la fecha fijada para la asamblea, en las oficinas de la Compañía, calle Esmeralda 188.

Buenos Aires, noviembre de 1916. — El Directorio. 2|322 v. Dic. 14.

AVISOS VARIOS

MATRIMONIO DESEA ENCONTRAR otro, para tomar departamento módico de 3 a 4 piezas, de Callao al Once. Dirigirse a la administración de este diario.

HOMBRE PARA CUALQUIER TRABAJO se ofrece, sin pretensiones, dirigirse por carta o personalmente, Malabia 1379.

PROFESORA SUPERIOR DE PIANO y solfeo, dá lecciones a domicilio, Almirante Brown 1328.

ALQUILO HABITACION MUEBLES con o sin pensión a 2 o 3 personas mayores, por temporada de baños, a una cuadra P. Urbano y Ramírez. Dirigirse a L. S., Municipio N.o 1045, Montevideo. 2|310 v. Dic. 3.

ESPECTACULOS

TEATROS

OPERA. — Amores y amoríos — El puñal y la rosa.
VICTORIA. — La princesa del dolar.
SAN MARTIN. — La princesa del dolar.
APOLO. — El mandato divino — El movimiento continuo.
ARGENTINO. — Caer en la trampa — Su excelencia.
NUEVO. — El conde de Luxemburgo.
BUENOS AIRES. — El debut de la piba — La langosta en Catriló — Ya llegó el dulce de leche.
AVENIDA. — La corte de Faraón —Serafín el pinturero — El dragón azul.
COMEDIA. — Las hijas de Venus — El monaguillo — La estrella de Olimpia.
NACIONAL. — ¡Que le vachaché!... — Los maffiosos — Cuadro núm. 3 — El manicomio.
MARCONI. — El sexo débil — La casa de Quirós.
MODERNO. — Málaga tierra de flores — Las bribonas — El método Gorritz.
VARIEDADES. — La verbena de la paloma — La banda de trompetas — (Estreno) Siempre p'atrás.

VARIEDADES Y CIRCOS

CASINO (Maipú 336). — Hoy: Grandes atracciones. — Exito de los leones africanos; Charlene et Charlene, Los perros amaestrados de Mr. Serves, Los Jercolis. —Entrada general, 1 $.
ROYAL THEATRE (Corrientes 835). — El sueño de Viruta y Chicharrón — La revista del amor — (Estreno) Gran bazar nacional.
PABELLON DE NOVEDADES (Corrientes y Bermejo). — Diego Corrientes.
CIRCO ROLMER (Cabildo y Monroe, Belgrano). — Julián Giménez.
FRONTON BUENOS AIRES (Córdoba 1130) — Hoy a las 9 p. m., dos partidos de pelota a cesta. El primero a 30 tantos, entre Illana y Arana, contra Josechu y Latatu. El segundo a 40 tantos, entre Eguiluz y Egocue contra Sánchez y Ermúa.
REAL DE SAN CARLOS. — El domingo 3 de diciembre, a las 10 de la mañana en punto, saldrá de la Dársena Sud el espléndido vapor "París", para la gran excursión familiar al Real. Almuerzos campestres en el bosque del Real. Teatro de variedades para familias, gratis. Espaciosos salones de juegos con grandes reformas. Tranvías gratis. Baños de mar. Precio del boleto de ida y vuelta, con comida gratis al regreso: $ 7 moneda nacional. Niños, mitad de precio. Regreso a las 7.15 p. m. En el mes de diciembre se inaugurará el servicio diario al Real, saliendo el vapor a las 6.30 p. m., para regresar a la 1 de la mañana.
PISCINA LAS ROSAS (Avenida Alvear y Bustamante). — Abierto todos los días de 8 a 12 a. m. y de 2 a 9 p. m. — Espléndida y grandiosa piscina. Capacidad de 2.000.000 de litros de agua. Renovación de 200.000 litros de agua por hora. Watercchute, trampolín y demás aparatos de natación. Baños y ropa 1 $. Abonos de 12 baños, con ropa, 10 $.

Tranvías que conducen a la Piscina: 35, 36, 28, 63. Con combinación, 10, 11, 15, 56, 58, 59.

PANORAMA DE LA BATALLA DE SALTA (Carlos Pellegrini y Corrientes). — Interesante vista panorámica que reproduce el histórico episodio de la Batalla de Salta, ejecutándose durante la exhibición el grandioso poema, sinfónico original del maestro Pavanelli. — Espectáculos por secciones desde las 10 a 12 m., de 2 a 6 y de 8 a 11 p. m. Entrada general, $ 0.50. Niños y militares, $ 0.25.
PARQUE JAPONES (Callao y Paseo de Julio). — Temporada de verano. Abierto todos los días de 2 de la tarde a 12 1|2 de la noche. Fuegos artificiales, bandas de música y 100 diversiones variadas al aire libre. Sensacional exhibición de 2 interesantes fenómenos: "La mujer oso" y "La media mujer". De gran éxito "Disco de la Risa" atracción de continua hilaridad. Todos los días debuts en el Teatro Romano. — Entrada todos los días de tarde, $ 0.50 con un vale gratuito para el Teatro, menores de 10 años, $ 0.30 con teatro gratis. Entrada todos los días de noche, $ 1 con 2 vales gratuitos, uno para el Teatro y una diversión. Menores de 10 años, $ 0.30 con teatro gratis.
SKATING RINK L'AIGLON (Florida 148) — Patinaje sobre ruedas. — Tres secciones diarias.
ESMERALDA (Esmeralda 453). — Función todos los días, tarde y noche: Variado programa. Orquesta dirigida por el maestro E. Manfredi.
PALAIS DE GLACE. — Patinaje sobre hielo. — Paseo de la Recoleta. — Todos los días.
EXCURSIONES. — Viajes de recreo a las islas del Delta, con el vapor Rivadavia, exclusivamente para excursiones.
SKATING RINK LAS ROSAS (Avenida Alvear y Bustamante). — Patinaje sobre ruedas. Tres secciones diarias: Mañana, de 9 a 12, tarde de 3 a 5.30 y noche de 9 a 12. Días de moda: domingos y feriados de tarde, y martes y viernes de noche. Lecciones gratis. Grandes concursos. — Entrada 0.50 $.

CINEMATOGRAFOS

EMPIRE THEATRE (Corrientes y Maipú). — Hoy: La grandiosa cinta, Civilización.
PALACE THEATRE (Corrientes 757). — El canto de la sirena, El meridiano del convento, Con el ejército del Somme, La hija de las pampas.
SELECT (Suipacha 482). — Hoy función tarde y noche: El premio de la locura, En la Bolsa de Nueva York, Actualidades europeas.
SPLENDID THEATRE (Santa Fe 1848).— Civilización, con coros y orquesta; 19.o episodio de La garra de hierro.
LAVALLE (Lavalle 921). — Hoy función tarde y noche: En el traje de payaso, drama en 16 partes.
ELECTRIC PALACE (Lavalle 836). — El ángel guardián, 18.o episodio de La garra de hierro.
PETIT PALACE (Libertad 976). — Hoy: Variado programa con estrenos.
SMART PALACE (Corrientes 1279|1283).— El hijo. Cuando el amor manda. El amo del rayo.
BOLIVAR (Bolivar 1032). — Hoy función tarde y noche: 17.o episodio de La garra de hierro, La caza de los submarinos, Pathé Journal 563, Maciste, La bella Evelin.
REAL CINE (Esmeralda 425|429). — Gran estreno: El hombre de los 9 dedos, La bancarrota, El altar del sacrificio.
GENERAL BELGRANO (Cabildo 2165). — Variado programa con estrenos.
CINE TUCUMAN (Tucumán 826). —Hoy: Gran estreno: El estigma de Caín, grandiosa obra policial en 20 partes, Pluma roja. Mañana: Juramento de un soldado.
BIOGRAFO NUEVO (Cangallo 1040). — Todos los días grandes estrenos. Función tarde y noche: Espectáculo altamente moral para familias.
SELECT BUEN ORDEN (Bernardo de Irigoyen 1521). — Todos los días grandes estrenos. Espectáculo por secciones. Selecta orquesta. Función tarde y noche.
THE AMERICAN PALACE (Córdoba y Callao). — Variado programa con estrenos.
BIOGRAFO CENTRO SUD (Belgrano 1810) Variado programa con estrenos.
MAJESTIC THEATRE (Lavalle 889). — Variado programa con estrenos.
GRAN CINE RADIUM N.o 3 (Rivadavia 2970) — Variado programa con estrenos.
BIJOU SALON (Pueyrredón 905). — Hoy: Variado programa con estrenos.
DON JUAN DE GARAY (Garay 2467). — Variado programa con estrenos.
CRYSTAL PALACE (Corrientes 1550). — Variado programa con estrenos.
CINE OPERA (Corrientes 846). — Hoy: Variado programa con estrenos.
DE LAS FAMILIAS (Cabildo y F. Lacroze) Variado programa con estrenos.
MUNDIAL PALACE (Belgrano 1280). — Variado programa con estrenos.
VELEZ SARSFIELD (Rivadavia 8345).— Variado programa con estrenos.
GRAN SALON ALMAGRO Rivadavia 1380. Variado programa con estrenos.
CINE NUEVO (Cangallo y C. Pellegrini)— Variado programa con estrenos.
CINE GENERAL URQUIZA (Guanacache 5354). — Variado programa con estrenos.
CINE MODERNO (Corrientes 980). — Variado programa con estrenos.
CINE PARC (Santa Fe y Thames). — Variado programa con estrenos.
MIGNON PALACE (Juramento 2448). — Variado programa con estrenos.
CINE OPERA (Corrientes 848). — Hoy: Variado programa con estrenos.
CINE COVEN GARDEN (Santa Fe 2341)— Variado programa con estrenos.
TEATRO "9 DE JULIO" Bauness 2523 (Villa Urquiza). — Biógrafo y atracciones.
IMPERIAL (Cangallo 771). — Hoy, función tarde y noche: Variado programa.
CINEMATOGRAFO CALLAO (Callao 27).— Variado programa.

CASA IRIBARNE
COCHERÍA
CALLAO 416
Carruajes — Automóviles — Servicio fúnebre
TELÉFONOS | Unión Telefónica 620 Libertad. " " 994 " Cooperativa Telefónica 51 Central.
La casa no tiene sucursal

Automóviles y carruajes para paseo
SERVICIOS FUNEBRES
IRIBARNE y Cía.
Casa central: TACUARI 344
TELEFONOS: U. Telef. 446 y 1513. Libertad—Coop. 652 Central
NO CONFUNDIR

AVISOS FUNEBRES

SEPELIOS

FRANCISCO LAVIA, q. e. p. d., falleció el 1.o de diciembre de 1916. — Su esposa, Ana H. de Lavia; sus hijos, Luis, Anita y Aida, su señora madre, Josefa C. de Lavia; sus hermanos, Nicolás, César, Eugenio y Vicente; sus hermanos y hermanas políticas, sobrinos, primos y demás deudos invitan a sus relaciones a acompañar los restos del extinto al cementerio del oeste, hoy sábado 2, a las 4 p. m. Se ruega no enviar coronas. El duelo se despedirá por tarjeta. Casa mortuoria, Belgrano 1412. — Nota: Carruajes en la casa de Iribarne, Callao 416. 2|356-v. dic. 2.

MISAS Y FUNERALES

Dr. CALIXTO S. DE LA TORRE (Q. E. P. D.) Falleció el 4 de diciembre de 1915. — Su esposa Clara D. de de la Torre, sus hijos Mercedes de la Torre de Núñez, Jorge, Carlos Alberto, Francisco, Julia, Clara, Calixto y Josefina de la Torre de Matienzo, sus hijos políticos, hermanos, nietos y demás deudos invitan a sus relaciones al funeral que por el eterno descanso de su alma se dirá el lunes 4 de Diciembre, en la iglesia de San Miguel, a las 10.30 a. m. Favor que agradecerán. El duelo se despedirá por tarjeta. 2|339v2dic.

JUAN FASSORA, q. e. p. d. falleció el 4 de diciembre de 1915. — Su esposa Clementina R. de Fassora; sus hijos Luis, Juan, Tosca, Aída y Alfredo Fassora; sus padres, padre político, hermana, hermanos políticos, sobrinos, primos y demás deudos, invitan a sus relaciones al funeral que por el eterno descanso de su alma ase dirá el lunes 4 de diciembre a las 10 a. m. en la iglesia parroquial de Belgrano. —El duelo se despedirá por tarjeta.

CIPRIANA NOVOA DE BARRIOBERO, q. e. p. d., falleció el 4 de diciembre de 1915, confortada con los auxilios de la santa religión. — Su hija, Rosa F. Barriobero; su hijo político, Constantino A. Blanco; nietos, bisnietos y demás deudos, invitan a sus relaciones al funeral de cabo de año que se celebrará en la iglesia de Nuestra Señora de Balvanera, el lunes 4 de diciembre, a las 10 a. m. — El duelo se despedirá por tarjeta.

MOISES GRANA, q. e. p. d., falleció el 4 de diciembre de 1915. — CECILIA S. DE GRANA, q. e. p. d., falleció el 6 de septiembre de 1915, confortados con los auxilios de la santa religión y la bendición papal. — Sus hijos, Juan, Angel, Mercedes, Natalio y Santina; su hija política, nietos, hermanos, hermanos políticos y demás deudos invitan a sus relaciones al funeral que por el eterno descanso de sus almas se celebrará en la iglesia de N. S. de Balvanera, B. Mitre y Azcuénaga, el lunes 4 de diciembre, a las 9 a. m. — Favor que agradecerán. El duelo se despedirá por tarjeta.

HEMILCE CASAJUS, q. e. p. d., falleció el 4 de noviembre de 1916, confortada con los auxilios de la santa religión. — Sus padres, Gabriel Casajús y María Mignaberrigaray de Casajús; sus hermanos María Estela Zulema, Elvira y Gabriel Horacio; sus tíos, primos y demás deudos invitan a sus relaciones al funeral que por el eterno descanso de su alma se oficiará en la iglesia de la Asunción, de Avellaneda, el lunes 4 de diciembre, a las 9.30. — El duelo se despedirá por tarjeta.

LEONILDA BOTTO DE ROSSO, q. e. p. d., falleció el 4 de diciembre de 1915. — La familia quedará eternamente agradecida a las personas de su relación que quieran acompañarla a rogar por la extinta, en las misas que en sufragio de su alma se oficiarán en la iglesia de Nuestra Señora del Pilar, el lunes 4, a las 10 a. m. — El duelo se despedirá por tarjeta.

ESPLENDIDO LOTE DE TERRENO en Martínez F. C. C. A., a 3 cuadras de la estación, mide 30x60, todo alambrado en tejido de 1.30 m., una pieza, pozo de balde y muchos árboles frutales. Venta al contado. Ocurrir Publicidad LA EPOCA, Avenida de Mayo 769

"LA MERCANTIL"
Es la que adelanta más dinero sobre pólizas de empeño.
330 - LAVALLE - 336

BANCOS

BANCO FRANCES DEL RIO DE LA PLAta. — Reconquista 157. Buenos Aires. — Sucursales: Rosario de Santa Fe y Bahía Blanca. Corresponsal en París, Banque Argentine et Francais, 85, Boulevard Mausman 85.

Abona por año, oro sellado y curso legal

Por depósitos en cuenta corriente	1 o|o	1 o|o
Id. id. a plazo fijo de 30 días	1 1|2 „	1 1|2 „
Id. id. a plazo fijo de 60 días	2 1|2 „	2 1|2 „
Id. id. a plazo fijo de 90 días	3 1|2 „	3 1|2 „
Id. id. a mayor plazo	convencional	
Id. id. en la Caja de Ahorro, después de 60 días	4 o|o	4 o|o
Cobra:		
Por adelantos en cuenta corriente	9 o|o	9 o|o
Descuentos de pagarés y letras convencional.		

Todas las operaciones bancarias. Emisión de giros y cartas de crédito. Transferencias telegráficas.
Títulos, Cobranzas de cupones y valores Administración de propiedades. Colocaciones hipotecarias por cuenta de tercero.
Servicio especial de giros postales franceses y remesas de fondos a los movilizados — La Dirección.

BANCO ESPAÑOL DEL RIO DE LA PLAta. — Casa matriz en Buenos Aires, Reconquista número 200.

Capital suscripto . . $ 100.000.000.—m|n
Capital realizado . . „ 98.0[illegible].880.— „
Fondo de reserva . . „ 47.9[illegible].176.12 „
Prima a cobrar . . . „ 1.1[illegible].472.— „

Sucursales:
En el exterior: Barcelona, Bilbao, Coruña, Génova, Hamburgo, Londres, Madrid Montevideo, con una agencia París, Río de Janeiro, San Pablo, San Sebastián, Valencia y Vigo.
En el interior Adolfo Alsina, Bahía Blanca, Balcarce, Bartolomé Mitre, Concordia Córdoba, Dolores, La Plata, Lincoln, Lomas de Zamora, Mar del Plata, Mendoza, Mercedes, (Buenos Aires), Mercedes, (San Luis) 9 de Julio, Pehuajó, Pergamino, Posadas, Rafaela, Rivadavia, Rosario con una agencia Salta, Salliqueló, San Juan, San Nicolás San Pedro, Santa Fe, Santiago del Estero, Tres Arroyos, Tucumán y Villaguay.
Agencias en la capital:
Número 1, Pueyrredón 185; núm. 2, Almirante Brown 1422; núm. 3, Vieytes 2000; número 4, Cabildo 2037; núm. 5, Santa Fe 2201 núm. 6, Corrientes 3200. núm. 7, Entre Ríos 1145; núm. 8, Rivadavia 6902, núm. 10, Bernardo de Irigoyen 1600; núm. 11; Caseros 2965; núm. 12, Charcas 1357; núm. 15, Bernardo de Irigoyen 364; núm. 16, Reconquista y Paseo de Julio.
Corresponsales directos en todos los países.

Abona por depósitos en moneda legal

En cuenta corriente	Sin interés
A 30 días	1 1|2 o|o
A 60 días	2 „
A 90 días	3 „
A mayor plazo	convenc.
Depósitos a premio con libreta desde 10 $ moneda nacional hasta 10.000 $ después de 60 días	6 o|o
Cobra:	
En cuenta corriente	8 o|o
Descuentos generales	convenc

El Banco se ocupa de toda clase de operaciones bancarias en general — Buenos Aires, octubre 1.o de 1916.—Elías D. Arambarri, gerente general.

BANCO DE LONDRES Y RIO DE LA PLAta. — Buenos Aires, Bartolomé Mitre 39. — Barracas al Norte, Montes de Oca 701. — Once, Pueyrredón 301. — Santa Fe 2122. — Bernardo de Irigoyen 1133. — Boca, Almirante Brown 1159.

Abona por año	Papel	Oro
Por depósitos en cuenta c.	sin int.	sin int
Id. a la vista, con libreta.	sin int.	sin int.
Id. id. a plazo fijo de 3 meses	3 o|o	1 o|o
Id. id. a plazo de 6 meses.	3 1|2 o|o	1 o|o
Por depósitos en Caja de Ahorros hasta 10.000 $ papel, después de 60 días.	3 „	sin int
Cobra por año		
Por adelantos en c. cte.	8 o|o	8 o|o

Depósitos en Caja de Ahorros se reciben en las siguientes sucursales: Once de Septiembre, calle Santa Fe, calle Bernardo de Irigoyen, Boca y Barracas.
Buenos Aires, abril 1.o de 1916. — James Dey, Barry Scott gerentes.

LICITACIONES

Ministerio del Interior
DIRECCION GENERAL DE CORREOS Y TELEGRAFOS

Llámase a licitación pública por el término de treinta días, para la provisión al correo y al telégrafo de formularios, libros, útiles y materiales durante todo el próximo año de 1917. Por el detalle y pliego de condiciones ocurrir de 11 a. m. a 6 p. m. a la dirección administrativa de correos y telégrafos, calle Corrientes núm. 416 (2.o piso), en cuyo local se recibirán y abrirán públicamente las propuestas el 16 de diciembre próximo venidero, a las 2 1|2 p. m.
Buenos Aires, 16 de noviembre de 1916. — El jefe de la Dirección Administrativa. — M. J. Carlés.
2|223-v-dic. 15

Ministerio de Agricultura de la Nación

Llámase a licitación de precios por el término de treinta días, para la provisión de útiles de escritorio al Ministerio de Agricultura y sus dependencias, durante el año 1917. Tendrá lugar el día 18 de diciembre próximo, a las 3 p. m., de acuerdo con la lista y pliego de condiciones que se encuentran a disposición de los interesados en la subsecretaría de Agricultura, sección Contabilidad, Florida 524 1er. piso, de 12 m. a 6 p. m.
Buenos Aires, noviembre 13 de 1916.— El subsecretario. 2|179 v. Dic. 10.

Ministerio de Agricultura de la Nación

Llámase a licitación por el término de 30 días, a contar desde la primera publicación de este aviso, para la provisión de artículos y materiales de imprenta, litografía, encuadernación y útiles de escritorio necesarios durante el año 1917, de acuerdo con el pliego de condiciones que está a la disposición de los señores proponentes, en los Talleres Gráficos del Ministerio de Agricultura, calle Córdoba 552 (Pasaje).
Tendrá lugar el día 20 de Diciembre próximo, a las 3 p. m., en la subsecretaría de Agricultura, Florida 524, 1er piso.— Buenos Aires, Noviembre 15 de 1916 — El subsecretario. 2|209 v dic. 14

Ministerio de Agricultura de la Nación
DIRECCION GENERAL DE INMIGRACION

Llámase a licitación pública por el término de treinta días desde la fecha, para los siguientes servicios: separadamente durante el próximo año 1917. I.o Provisión de carne de vaca al Hotel de Inmigrantes de la capital II.o Provisión de pan; III.o Provisión de verduras; IV.o Provisión de carbón de piedra y coke; V.o Provisión de víveres secos. Las propuestas que serán abiertas en el despacho de la Dirección General de Inmigración el día 14 de Diciembre, a las 4 1|2 p. m., en presencia del Escribano General de Gobierno y una Comisión compuesta por el Subsecretario del Ministerio, el Director General de Inmigración y un Contador Fiscal de la Contaduría General de la Nación, deberán presentarse de conformidad con el pliego de condiciones que está a disposición de los interesados en la Secretaría de la Dirección (Dársena Norte), todos los días hábiles, de 1 a 4 p. m. — Buenos Aires, Noviembre 15 de 1916. — Ernesto E. Córdoba, subdirector general de inmigración. 2|235 v dic. 17

Intendencia Municipal de la Capital

Llámase a licitación pública para el día 6 de diciembre próximo, a las 2 p. m., de escritorio, con destino al consumo de las dependencias municipales, durante el año 1917, de acuerdo con el pliego de condiciones, que puede consultarse en la oficina de licitaciones. Exp. 40.558-L 1916.—Noviembre 23 de 1916.—El secretario. 2|280-v-3 dic

Intendencia Municipal de la Capital

CEMENTERIO DE FLORES

Habiendo vencido el término del arrendamiento de las sepulturas ubicadas en los tablones 11, 12, 13, 14, 15, 16, 17, 18 y 19, sección 5.a; 15 transversal 31, 32, 33, 34 y 35, sección 7.a; 21 y 22 traza provisoria de la sección 8.a y el nicho número 103, sección 2.a, serie 2.a del cementerio de Flores, se hace saber a las personas que tengan deudos allí depositados, que si en el plazo de treinta días a contar desde la fecha de la presente publicación no se presentaran a practicar su renovación, se procederá a exhumar los cadáveres y colocarlos en el osario general. — El secretario. — Buenos Aires, noviembre 21 de 1916. 2|253-v. dic. 20

Intendencia Municipal de la Capital

Llámase a licitación pública para el día 11 del corriente, a las 2 p. m., para la provisión de 450 toneladas de cemento "Portland", de acuerdo con el pliego de condiciones que puede consultarse en la Oficina de Licitaciones, Avenida de Mayo N.o 525, primer piso.—Buenos Aires, Diciembre 1.o de 1916. — El secretario. 2|337 v dic. 11

Intendencia Municipal de la Capital

Llámase a licitación para la provisión de 17.000 kilogramos de aceite liviano para máquinas durante el año 1917. Tendrá lugar el día 11 del corriente, a las 2 p. m. El pliego de condiciones puede consultarse en la oficina de licitaciones. — Buenos Aires, diciembre 2 de 1916. 2|352-v. dic. 11.

ADUANA DE LA CAPITAL

AVISO DE LICITACION

Llámase a licitación por el término de (30) treinta días a contar de la fecha, para la provisión de 4.000 carátulas para manifiestos generales y 15.000 para archivar documentos, que utilizará la Sección Registros para el ejercicio de 1917, de acuerdo con el pliego de condiciones que se encuentra a disposición de los interesados en el despacho del suscrito.
Las propuestas serán abiertas en presencia del escribano general de Gobierno y de los concurrentes al acto el día 18 de diciembre próximo, a las 3 p. m.
Buenos Aires, noviembre 18 de 1916. — Fdo: Juan Carlos Passo, secretario general. 2|273-v-dic. 17

POLICIA DE LA CAPITAL

En los meses de diciembre próximo, marzo junio y setiembre de 1917, tendrá lugar en el despacho del señor jefe de la división administrativa de la policía de la capital, las licitaciones en remate público para la provisión de forrajes y pasto para cama con destino a la manutención de la caballada de policía, durante el primero, segundo, tercero y cuarto trimestre del referido año.
Se fija el 21 de diciembre próximo y el 15 de los demás meses arriba indicados, a las 3 p. m. para que tenga lugar el acto y si esta fecha coincidiera con día domingo, fiesta o feriado, la licitación tendrá lugar el primer día hábil subsiguiente.
La licitación se verificará en acto público, ante el escribano general de gobierno e interesados que concurran. Pliego de condiciones en la división administrativa, Moreno 1550.
Buenos Aires, 20 de noviembre de 1916. 2|275-v-dic. 22

POLICIA DE LA CAPITAL

El día 21 de diciembre del corriente año a las 3.30 p. m. y 4 p. m. tendrá lugar en el despacho del señor jefe de la división administrativa, la licitación pública para racionamiento de detenidos y tropa de bomberos, respectivamente, durante el año 1917, de acuerdo con el pliego de condiciones que se encuentra a disposición de los interesados en dicha división. — Buenos Aires, 20 de noviembre de 1916. 2|274-v-dic. 22

Ministerio de Marina
DIRECCION GENERAL ADMINISTRATIVA
PASEO COLON Y BRASIL
Segundo llamado

Llámase nuevamente a presentación de propuestas para las licitaciones de: carne fresca y pan y galleta por el primer trimestre o por el primer semestre de 1917, harina de trigo por el primer trimestre del mismo año e inflamables (nafata, kerosene y petróleo) por el primer semestre, para el día 12 de diciembre próximo. Por pliego de condiciones, datos, etc., ocurrir a la división compras.
2|354-v. dic. 5.

REMATES

Adolfo Bullrich y Cia.

JUDICIAL — AGUERO 1975, ENTRE Juncal y French. Amplia casa habitación con gran jardín al fondo.

Terreno de 8.66 metros de frente al NO. por 55.30 metros de fondo en el costado NE., teniendo en el del SO., a los 34.64 metros un martillo a favor de 8.65 metros por 21.26 metros en el costado SO., lo que hace un total de 663 metros cuadrados.

El edificio consta de sala con balcón, zaguán, vestíbulo, comedor, cuatro habitaciones, cocina, baño, w. c., pileta de lavar y dos piezas en altos. Patios de mosaicos con galería, pisos pino de tea, cielosrrasos de yeso, puertas con celosías de cedro, cloacas y aguas corrientes, gran jardín al fondo.

Tasación: $ 35.800 m|n. de c|l.

Base: 2|3 partes: $ 23.866.67 m|n. de c|l.

El **domingo 3 de diciembre**, a las 4 p. m., en la misma.

Orden del señor juez de primera instancia, doctor Fernando N. Colombres, secretaría Manuel C. Olmos. Juicio Banco El Hogar Argentino contra Carolina Marengo de Marrero, su concurso.

Seña: 8 o|o. Comisión: 2 o|o. Informes en nuestra casa, calle Florida 269 y 273. — Adolfo Bullrich y Cía. 2|241 vDic.3

LINCOLN DE WATSON—UN ESCOgido lote de 24 carneros Lincoln importados por el señor Thomás Watson, se rematará

El **lunes 4 de diciembre**, a las 2.30 de la tarde, en nuestra casa San Martín 254.

Comisión a cargo de los compradores. — Adolfo Bullrich y Cía

2|348 v. dic. 3

LINCOLN DE SHEPHERD — UN buen lote de 24 carneros Lincoln seleccionados en conocidas cabañas inglesas e importados por el señor Joseph Shepherd, se rematarán

El **miércoles 6 de diciembre**, a las 2.30 de la tarde, en nuestra casa, San Martín 254.

Comisión a cargo de los compradores. — Adolfo Bullrich y Cía.

2|349 v. dic. 5

Bravo Barros y Cía.

CASA EN PALERMO. — JUDICIAL Gorriti 5525, entre Humboldt y Fitz Roy. Con adoquinado al frente. A tres cuadras al este de la Avenida Rivera y de los tranvías eléctricos. Juez, doctor Fernando M. Colombres, secretario, doctor José A. Basualdo. Juicio Banco El Hogar Argentino con Fernando Pichini. Base, $ 6.603.36. El comprador podrá constituir una hipoteca de $ 5.250 a cinco años de plazo, al 8 o|o anual, por trimestres adelantados, debiendo en este caso otorgarse las escrituras por ante el escribano que designe el prestamista.

El **domingo 10 de diciembre**, a las 3, en la misma propiedad.

Terreno: 8m66 (10v) por 20m13 (23v 24) en un costado y 19 m. 94 (23v02) en otro. Edificio: cuatro habitaciones, cocina, pieza en altos y patio de mosaico. 8 o|o a cuenta de precio y 2 o|o de comisión. Informes, 351 San Martín 361). — Bravo Barros y Cía.

2|264-v-dic. 9

A. C. Taquini & Cía.

Bartolomé Mitre 475 U. T. 3998, Av.

JUDICIAL. — LA QUINTA "SAN Antonio", en Hurlingham (ferrocarril Pacífico): En la mejor ubicación de este importante y aristocrático pueblo a unos minutos de la capital, sobre el tranvía rural a Campo de Mayo y con la estación Kilómetro 17.620 del mismo a una cuadra y a pocas de la del ferrocarril; formada por los lotes 1 al 5, 7 al 28 y 30 al 34 inclusive de la manzana E E del plano respectivo, midiendo 86.60 metros en sus costados N. O. y S. E. por 135 metros en los del N. E. y S. O., o sean 11.691 metros cuadrados, de cuya superficie hay que deducir 145 metros cuadrados vendidos al tranvía rural; con edificio de 5 piezas, galpón, glorieta, etc.; árboles frutales, forestales y de adorno. Base de venta, $ 13.821.68 m|n. El **domingo 3 de diciembre**, a las 5 p. m., en la misma. Orden del señor juez doctor Bunge, secretaría del doctor Echegaray, en la sucesión de doña Isabel Martire de Armentano.

8 o|o a cuenta de precio y 2 o|o de comisión. Más detalles, a nuestra casa, Bartolomé Mitre 475. U. T. 3998 Avenida. 2|219-v. dic. 2

Cosme E. Lecumberri

Oficinas del Your Home, Victoria 575

JUDICIAL — TERRENOS EN BELLA VISta (Prov. de Buenos Aires). El día 9 de diciembre de 1916 a las 4 p. m., remataré en mi oficina, Victoria 575, por orden del señor juez doctor Casabal, secretaría González del Solar en el concurso de don Eduardo Le Monnier, los siguientes terrenos en Bella Vista: I.—Dos terrenos que se venderán en un solo lote, divididos por la avenida Francia conocido (por Latorre), extensión 12.215.90 m|c. Base de venta retasada, $ 3.665.77 m|n. II.—Un lote sobre la avenida Francia con la que limita por su norte, teniendo al Este el Río de las Conchas, al Sud el terreno que corresponde al chalet "Tocad" y al Oeste el Rond Point Municipal. Extensión 3.751.90 m|c. Base de venta, $ 2.001.02. III.—Un lote linda al Nordeste con la calle Entre Ríos (antes Bañadero) al Sudeste con el chalet "Tocad", al Sudoeste con el Arroyo Los Berros y la zanja que limita esta propiedad con la del señor Moine y al noroeste con terrenos de este mismo señor Moine. Extensión, 10.000 m|c. Base de venta, $ 3.333.33 m|n. Autorízase al martillero para exigir del comprador el 8 o|o a cuenta de precio y el 2 o|o de comisión a cargo del mismo. Por más datos, al expediente que tramita, secretaría González del Solar o a mi oficina Your Home Victoria 575.—C. E. Lecumberri.

2|292 v. dic. 8.

DIEGO A. THOMAS

Cangallo 462, U. T. 5336 Avda.

JUDICIAL. — EN LA CIUDAD DE Quequen 97.218 m. c. (129.624 v. c.) a tres cuadras de la estación del F. C. sección D del Ejido de la ciudad. Quinta N.o 32 del plano oficial. Mide según títulos 47.232 m. c. Linda al NE. con quinta 29, al SO. con la 36, al SE. con la 33 y al NO. con la 31. Está cercado en todo su perímetro con alambrados de 4 hilos liso y uno de púa. Quinta 29 del plano oficial. Mide 49.986 m. c. según títulos: linda por el NE. con la quinta 52, por el SO. con la 32 al SE. con la 30 y al NO. con la 28, todo cercado con alambrados de cuatro hilos liso y uno de púa, menos una pequeña parte al frente que es de alambre tejido con puerta del mismo material. En esta quinta existe una buena casa habitación compuesta de vestíbulo, 2 dormitorios, terraza, sala, comedor, cocina y cuarto de baño. Tiene, además, dos molinos a viento con tanques de 5000 y 10.000 litros de capacidad y un tanque australiano de 50.000, con cañerías de riego para el jardín. 150 árboles frutales, 100 rosales, 50 parras chicas, 200 pinos eucaliptus y otras plantaciones. Tasación 33.803.80 pesos. Base, 22.535.20 $ m|n.

El **martes 12 de diciembre a las 3** de la tarde, en mi escritorio, calle Cangallo 462.

Venta ordenada por el señor Juez Dr. Arturo Seeber, secretaría del señor Juan M. Cabrera, en el juicio doña Margarita y doña Julia Giannetti, contra el concurso de don Alfredo V. Fernández y otro, sobre cobro hipotecario. Seña, 8 por ciento y a cuenta de precio y 2 por ciento de comisión. Por más datos, a la secretaría de referencia o al escritorio del martillero.

Buenos Aires, 25 de noviembre de 1916

Juan M. Cabrera, secretario.

2|317 v Dic. 12

CASAL Hnos.

JUDICIAL Y CON RETASA TRES PROpiedades en ésta Capital, dos de ellas sobre el puerto, es decir, en el barrio de los grandes depósitos del alto comercio; barrio de gran porvenir, especial para casas introductoras, etc.

1.a (Cochabamba 101 al 117, esquina Azopardo números 1261 al 1297). Terreno de 35 metros 57 ctms. de frente al S. por 26 metros 18 ctms. de fondo hacia el N. Amplio edificio de dos pisos sólidamente construídos. Frente con grandes puertas con celosías metálicas y ventanas en el piso alto. El entrepiso es de madera sobre tirantería de hierro, techos también de hierro, etc.

Tasación $ 200.530.73 m|n. Base retasada, $ 100.295.36 m|n.

El día **martes 5 de Diciembre**, a las 3 p. m., en nuestro Hall de ventas, Avenida de Mayo 634.

2.a (Cochabamba números 1 al 15, esquina a la calle Espora número 1289. Terreno de 20 metros 10 ctms. de frente al S. por 26 metros 17 ctms. de fondo, o sea de frente al E. En la esquina se halla edificada una casa de negocio que comprende una gran sala, 2 piezas, cocina, w. c. y altillo con 2 piezas pequeñas. Hay una entrada y vestíbulo sobre la calle Espora, mientras que la puerta del negocio es por la esquina. Dos vidrieras dan a ambas calles. El resto del terreno comprendido en las dimensiones señaladas, está ocupado por una construcción para depósito o taller con entrada por la calle Espora, donde lleva el número 1283. Forma este edificio un martillo, dando frente también sobre la calle Cochabamba, donde no hay entrada sinó solo grandes ventanas. La construcción es de piso bajo, con excepción de la parte que dá sobre Cochabamba, donde se ha levantado un piso alto de madera, sostenido por columnas de hierro y con una escalera de acceso también de madera. Sobre el frente de Espora hay también ventanas y la puerta de entrada lleva cortina metálica.

Tasación $ 74.081.36 m|n. Base retasada, $ 37.040.68 m|n.

El día **martes 5 de Diciembre**, a las 3 p. m., en nuestro Hall de ventas, Avenida de Mayo 634.

3.a (Propiedad calle Loria número 847). Edificada en 8 metros 66 ctms. de frente al E. por 30 metros de fondo en el costado S., 31 metros 50 ctms en el costado N. y 8 metros 80 ctms. en el contrafrente al O. Buena casa habitación compuesta de vestíbulo, hall, sala, comedor, 3 piezas, baño, cocina, w. c. y patio, etc. Pisos de madera, cielorrasos de yeso, sólida carpintería, mosaicos extranjeros en el hall, revoques interiores y exteriores en buen estado, etc.

Tasación, $ 28.651.80 m|n. Base retasada, $ 14.325.90 m|n.

El día **martes 5 de Diciembre**, a las 3 p. m., en nuestro hall de ventas, Avenida de Mayo 634. Orden del señor juez doctor J. C. Lagos, secretaría Barraquero, en el juicio seguido por la sociedad "Crédito Territorial Argentino", contra don Antonio Chiogna, por cobro de un crédito hipotecario. Exigiremos el 8 o|o a cuenta de precio, y el 2 o|o de nuestra comisión. Informes. Bmé. Mitre 754. — Casal Hnos. 2|250 v. Dic. 5.

JOSE CONTI y Cía.

Bolívar 189. U. T. 1083 Avenida

JUDICIAL. — CASA SAN SALVAdor 4100 (antes 300), esquina Almagro. — Edicto judicial: Por disposición del señor juez de primera instancia en lo civil, doctor Juan Carlos Lagos, secretaría del autorizante. doctor Manuel Beretervide, en el juicio Leone Luis contra Cimano de Martano Antonio y otros, han sido designados los martilleros señores José Conti y Cía., para que previa publicación de edictos por 15 días en el Boletín Oficial y LA EPOCA, procedan a vender la propiedad hipotecada con base de $ 9.000, debiendo exigirse el 8 o|o a cuenta de precio y el 2 o|o de comisión.

Nota: El remate se efectuará el **domingo 10 de diciembre**, a las 3. La propiedad mide 4 m. 74 a San Salvador, 10 m. 90 a Almagro, 6 m. en la ochava, 16 m. 35 al E. y 10 m. al S. Por títulos mide 8 m. 67 al N., 17 m. 09 al O., 10 m. 11 al S. y 17 m. 67 al E. Edificio: 2 piezas grandes, 2 chicas, 1 alta, cocina, w. c., mosaicos. Puede visitarse de 2 a 4. Datos, Bolívar 189. — José Conti y Cía. — **Argentino Germán Barraquero**, secretario.

2|296-v. dic. 10.

GUERRICO & WILLIAMS

JUDICIAL. — JUEGO COMEDOR nogal, sillas vaqueta, cristalería, porcelana, cubiertos, dormitorio cedro, juego viena, percha, sillas, escritorio cilindro de roble, arañas, pedestales, baño enlozado, lavatorio, bidet, batería cocina, etc.

El lunes 4 de diciembre, a las 4 de la tarde, en nuestra casa, Bartolomé Mitre 757. Orden del señor juez Dr. Fernando M. Colombres, secretaría del doctor Rocha, en los autos testamentarios de don Carlos P. Belloc. Comisión, 10 por ciento. — Guerrico y Williams. 2|320 v. Dic. 4

Pedro Fragueiro

66 San Martín 66

JUDICIAL. — DE UNA RIQUISIMA CAPA de Astrakán con cuello de skunks, de la casa Reveielon de París.

El **jueves 7 de diciembre a las 3 de la tarde**, en el local de los señores Guerrico y Williams, Bartolomé Mitre 757, venta por disposición del señor juez en lo civil doctor U. F. Padilla, y secretaría del doctor Dámaso E. Palacio y como perteneciente al juicio seguido por la señora Helena D'Alminy, contra la señora Luce Deleyeres, en exposición desde ya en el local de los señores Guerrico y Williams. Comisión, 10 o|o.— Pedro Fragueiro. 2|329 v. Dic. 7.

CARLOS OGNIO

PON QUIEBRA. — TERRENO ROcamora 4451 entre Pringles y Yatay.

El **domingo 3 de diciembre**, a las 4 p. m. Base de venta, $ 10 los 75 decímetros cuadrados o sea la vara cuadrada. 8.66 metros de frente al Sud por 54.28 metros de fondo. Superficie 470.065 metros cuadrados equivalente a 626.60 varas cuadradas. Adoquinado pago. Venta ordenada por el síndico liquidador de la quiebra de los señores José Moreira hijos y Cía., cuyos autos tramitan por el juzgado de comercio del doctor Juan B. Estrada, secretaría Castiarena. Títulos perfectos que se encuentran agregados a los autos fojas 532. Seña 8 o|o y 2 o|o de comisión todo en efectivo en el acto del remate. Más datos a mi escritorio, Corrientes 1375 (3er. piso).

2|292v.dic.2

POR QUIEBRA — CONSTRUCCIOnes de madera, zinc y otros existentes en el terreno Rocamora 4451.

El **domingo 3 de diciembre** a las 4.15 p. m. sin base. Orden de venta de la quiebra de los señores José Moreira hijos y Cía., que tramita por el juzgado del doctor Juan B. Estrada, secretaría Castiarena. Seña 30 o|o a cuenta de precio; comisión 6 o|o.

2|298-v. dic. 2

ANGEL COLOMBO

JUDICIAL. — MATHEU 1096, esquina Humberto I números 2395 al 2399. Casa compuesta de salón para negocio, 4 habitaciones, w. c., etc. con entrada independiente por la calle Humberto I número 2395; techos de zinc, carpintería de pino, gas, agua corriente, cloacas, adoquinado pago. A una cuadra del boulevar San Juan, tranvías al frente. Base, $ 12.000 m|n. 2|3 partes de la tasación.

El **domingo 17 de diciembre**, a las 4 p. m., sobre la misma propiedad, que mide: 12 metros 846 milímetros de frente al oeste sobre la calle Matheu por 12 m. 985 mm. de fondo al este y 16 m. 653 mm. de frente al sud sobre la calle Humberto I por 17 m. 045 mm. de fondo al norte.

Por orden del señor juez doctor Adolfo Casabal, a cargo interinamente del juzgado del doctor Pedro V. Meléndez, en los autos caratulados "Mantel don José" su sucesión que tramita por la secretaría del que suscribe. El martillero deberá exigir del comprador el 8 o|o a cuenta de precio.

Buenos Aires, noviembre 30 de 1916. — **José Cúneo**, secretario.

Otros informes, al martillero, Cangallo 770, U. T. 980 Avenida.

2|353-v. dic. 16.

Pedro J. Galíndez

JUDICIAL. — EN VICENTE LOPEZ F. C. C. A. Finca construída con materiales elegidos, sobre la estación del Ferrocarril, en un terreno compuesto de dos fracciones señaladas con los números 114, 113 y 112 de la manzana 53. La 1.a mide 20 m. 18 de frente al O. por 132 m. 47 de fondo por el N., 127 m. 5 por el S. y 21 m. 59 en el contrafrente E. Linda al O., calle en medio al S., calle pública, al N., con el lote 113 y al E., con el río. La 2.a mide 37 m. 33 de frente al O., por estar unidos, por 142 m. 50 al N., 132 m. 47 al S., y 39 m. 94 en su contrafrente E. Linda al O., camino del bajo, por el fondo con el río, por el N. con el lote 111 y por el S., con el 114. El edificio, consta, de un gran salón, dos habitaciones, despensa, dos cocinas, 4 w. c., con lavatorios y una gran terraza de 120 metros. Orden del doctor Campos, en el juicio que tramita por la secretaría del señor Fernández, con el N.o 143 (folio).

El **domingo 17 de diciembre, a las 5 p. m.** en la misma. Base, $ 21.666.67 moneda nacional, o sea las 2|3 partes de la tasación. Seña, 8 o|o. Comisión, 2 o|o. Informes, Victoria 430. — Pedro J. Galíndez.

2|351 v. Dic. 16.

BANCO HIPOTECARIO NACIONAL

25 DE MAYO 245 — BUENOS AIRES

SUCURSAL SAN LUIS

POR EJECUCION JUDICIAL.—DOS FRACciones de campo en el partido de Mercedes, departamento General Pedernera con superficie en conjunto, de 216 hectáreas y 82 áreas. Préstamo N.o H.o 232|19166, serie C. H. A. 6 o|o, de $ 6.000. El Banco Hipotecario Nacional rematará en el local de su sucursal en la ciudad de San Luis, establecida en la calle San Martín número 494, el día **SABADO DOS DE DICIEMBRE DE MIL NOVECIENTOS DIEZ Y SEIS, A LAS DIEZ DE LA MAÑANA**, dos fracciones unidas de campo, ubicadas en el partido de Mercedes, departamento General Pedernera, entre las estaciones General Paunero y General Pedernera (F. C. P.), lugar denominado la Esperanza, actualmente colonia Santa Rita; designadas en el plano de división que sirvió de base para la venta de estas fracciones como lotes números 11 y 15. El lote número 11 se compone de una superficie de 115 hectáreas, 04 áreas y 69 centiáreas y el lote número 15, de 101 hectáreas, 77 áreas y 31 centiáreas, lo que forma una superficie total de 216 hectáreas y 82 áreas; lindando: al norte, con los lotes Nos. 12, 13 y 14 de don Alejandro Fercodini; al sur, con los lotes números 8 y 10 de don José María Terrero y don Luis Goetz; al este, con el lote número 16 de don Pedro Reinero, y al oeste con terreno de la sucesión Ardiles.

BASE DE VENTA $ 7.500

El comprador continuará haciendo el servicio de la hipoteca originaria de $ 6.000, que reconoce la propiedad, reducida hoy a $ 5.770 con 126 milésimos y abonará en dinero el exceso sobre esta suma hasta el precio de compra. Los títulos pueden ser examinados en la oficina del Banco antes del remate. Verificado éste, no habrá lugar a reclamo. Seña 5 o|o y comisión 1 o|o que serán exigidas en efectivo en el acto del remate, el que se efectúa con sujeción a lo dispuesto en las leyes vigentes números 8172 y 9155. Por informes ocurrir Banco Hipotecario Nacional, 25 de Mayo 245, (capital federal) o a su sucursal en San Luis. Aviso iniciado en LA EPOCA, el 18 de noviembre de 1916. 2|256 v. Dic. 2.

SUCURSAL CORDOBA

POR EJECUCION JUDICIAL. — CAMPO en el departamento Río Seco, Pedanía Candelaria Norte, con superficie de 1804 hectáreas, 536 metros cuadrados. Préstamo N.o H.o 506|20330 2.a ley número 9155. 1ra. serie de $ 20.000. El Banco Hipotecario Nacional rematará en el local de su sucursal en la ciudad de Córdoba, establecida en la calle San Jerónimo esq. Chacabuco, el día **MARTES CINCO DE DICIEMBRE DE MIL NOVECIENTOS DIEZ Y SEIS, A LAS DOS DE LA TARDE**, un campo con todas sus mejoras, ubicado en la Pedanía Candelaria Norte, departamento Río Seco, jurisdicción de la provincia de Córdoba, el cual se denomina "San Juan" y se compone de 3468 metros en los costados Norte y Sur y de 5202 metros, en los costados Este y Oeste, lo que hace un total de 1804 hectáreas, 536 metros cuadrados, lindando: al norte, con Pastor Villarroel; al sur, con Faustino Bustamante; al este, con Justino Flores y al oeste, con Ramón Figueroa. Juan de Barrera y Casimiro Figueroa.

BASE DE VENTA $ 25.000

El comprador continuará haciendo el servicio de la hipoteca originaria de pesos 20.000 que reconoce la propiedad, reducida hoy a $ 19.233 con 754 milésimos y abonará en dinero el exceso sobre esta suma hasta el precio de compra. Los títulos pueden ser examinados en la oficina del Banco antes de remate. Verificado éste, no habrá lugar a reclamo. Seña 5 o|o y comisión 1 o|o, que serán exigidas en efectivo en el acto del remate, el que se efectúa con sujeción a lo dispuesto en las leyes vigentes números 8172 y 9155. Por informes ocurrir al Banco Hipotecario Nacional, 25 de Mayo 245, (capital federal) o a su sucursal en Córdoba Aviso iniciado en LA EPOCA, el 21 de noviembre de 1916. 2|255 v. Dic. 5.

N.o H.o 18259, SERIE C. H. A., 6 o|o EL Banco Hipotecario Nacional rematará en su local la casa Avenida del Tejar número 2759 entre las de Nahuel Huapí y Bebedero, el día **MIERCOLES 6 DE DICIEMBRE A LAS 2 P. M.**, compuesta de dos habitaciones y demás dependencias. TERRENO mide: 8.66 metros de frente al S., 27.71 metros de fondo al O.; 22.51 metros en el E. y 10.39 metros en el contrafrente al S.

BASE DE VENTA $ 8.500

El comprador continuará haciendo el servicio de la hipoteca originaria de pesos 4.500 que reconoce la propiedad, reducida hoy a $ 4.327 con 595 milésimos y abonará en dinero el exceso sobre esta suma hasta el precio de compra. Los títulos pueden ser examinados en la oficina del Banco antes del remate. Verificado éste, no habrá lugar a reclamo. Seña 5 por ciento y comisión 1 o|o que serán exigidas en efectivo en el acto del remate, el que se efectúa con sujeción a lo dispuesto en las leyes vigentes números 8172 y 9155. Por informes, ocurrir al Banco Hipotecario Nacional. Aviso iniciado en LA EPOCA, el 22 de noviembre de 1916. 2|267 v. Dic. 6.

N.o H.o 6904, SERIE C. H. A. 6 o|o. EL Banco Hipotecario Nacional rematará en su local, la casa calle Médanos número 1990, entre las de Andrés Lamas y Terrero, el día **MIERCOLES 6 DE DICIEMBRE A LA 1 P. M.**, compuesta de 3 habitaciones y demás dependencias. TERRENO mide: 8.55 metros de frente al N. O. por 18.88 metros de fondo, o lo más o menos que resulte dentro de muros.

BASE DE VENTA $ 4.200

El comprador continuará haciendo el servicio de la hipoteca originaria de $ 3.900 que reconoce la propiedad, reducida hoy a $ 2.787 con 120 milésimos y abonará en dinero el exceso sobre esta suma hasta el precio de compra. Los títulos pueden ser examinados en la oficina del Banco antes del remate. Verificado éste, no habrá lugar a reclamo. Seña 5 o|o y comisión 1 o|o que serán exigidas en efectivo en el acto del remate, el que se efectúa con sujeción a lo dispuesto en las leyes vigentes números 8172 y 9155. Por informes ocurrir Banco Hipotecario Nacional, 25 de Mayo 245, (capital federal) o a su sucursal en San Luis. Aviso iniciado en LA EPOCA, el 18 de noviembre de 1916. 2|256 v. Dic. 2.

SUCURSAL CORDOBA

POR EJECUCION JUDICIAL. — CAMPO en el departamento Río Seco, Pedanía Candelaria Norte, con superficie de 1804 hectáreas, 536 metros cuadrados. Préstamo N.o H.o 506|20330 2.a ley número 9155. 1ra. serie de $ 20.000. El Banco Hipotecario Nacional rematará en el local de su sucursal en la ciudad de Córdoba, establecida en la calle San Jerónimo esq. Chacabuco, el día **MARTES CINCO DE DICIEMBRE DE MIL NOVECIENTOS DIEZ Y SEIS, A LAS DOS DE LA TARDE**, un campo con todas sus mejoras, ubicado en la Pedanía Candelaria Norte, departamento Río Seco, jurisdicción de la provincia de Córdoba, el cual se denomina "San Juan" y se compone de 3468 metros en los costados Norte y Sur y de 5202 metros, en los costados Este y Oeste, lo que hace un total de 1804 hectáreas, 536 metros cuadrados, lindando: al norte, con Pastor Villarroel; al sur, con Faustino Bustamante; al este, con Justino Flores y al oeste, con Ramón Figueroa. Juan de Barrera y Casimiro Figueroa.

BASE DE VENTA $ 25.000

El comprador continuará haciendo el servicio de la hipoteca originaria de pesos 20.000 que reconoce la propiedad, reducida hoy a $ 19.233 con 754 milésimos y abonará en dinero el exceso sobre esta suma hasta el precio de compra. Los títulos pueden ser examinados en la oficina del Banco antes de remate. Verificado éste, no habrá lugar a reclamo. Seña 5 o|o y comisión 1 o|o, que serán exigidas en efectivo en el acto del remate, el que se efectúa con sujeción a lo dispuesto en las leyes vigentes números 8172 y 9155. Por informes ocurrir al Banco Hipotecario Nacional, 25 de Mayo 245 (capital federal) o a su sucursal en Córdoba. Aviso iniciado en LA EPOCA, el 21 de noviembre de 1916. 2|255 v. Dic. 5.

N.o H.o 18259, SERIE C. H. A., 6 o|o EL Banco Hipotecario Nacional rematará en su local la casa Avenida del Tejar número 2759 entre las de Nahuel Huapí y Bebedero, el día **MIERCOLES 6 DE DICIEMBRE A LAS 2 P. M.**, compuesta de dos habitaciones y demás dependencias. TERRENO mide: 8.66 metros de frente al S., 27.71 metros de fondo al O.; 22.51 metros en el E. y 10.39 metros en el contrafrente al S.

BASE DE VENTA $ 8.500

El comprador continuará haciendo el servicio de la hipoteca originaria de pesos 4.500 que reconoce la propiedad, reducida hoy a $ 4.327 con 595 milésimos y abonará en dinero el exceso sobre esta suma hasta el precio de compra. Los títulos pueden ser examinados en la oficina del Banco antes del remate. Verificado éste, no habrá lugar a reclamo. Seña 5 por ciento y comisión 1 o|o que serán exigidas en efectivo en el acto del remate, el que se efectúa con sujeción a lo dispuesto en las leyes vigentes números 8172 y 9155. Por informes, ocurrir al Banco Hipotecario Nacional. Aviso iniciado en LA EPOCA, el 22 de noviembre de 1916. 2|267 v. Dic. 6.

N.o H.o 6904, SERIE C. H. A. 6 o|o. EL Banco Hipotecario Nacional rematará en su local, la casa calle Médanos número 1990, entre las de Andrés Lamas y Terrero, el día **MIERCOLES 6 DE DICIEMBRE A LA 1 P. M.**, compuesta de 3 habitaciones y demás dependencias. TERRENO mide: 8.55 metros de frente al N. O. por 18.88 metros de fondo, o lo más o menos que resulte dentro de muros.

BASE DE VENTA $ 4.200

El comprador continuará haciendo el servicio de la hipoteca originaria de $ 3.900 que reconoce la propiedad, reducida hoy a $ 2.787 con 120 milésimos y abonará en dinero el exceso sobre esta suma hasta el precio de compra. Los títulos pueden ser examinados en la oficina del Banco antes del remate. Verificado éste, no habrá lugar a reclamo. Seña 5 o|o y comisión 1 o|o que serán exigidas en efectivo en el acto del remate, el que se efectúa con sujeción a lo dispuesto en las leyes vigentes números 8172 y 9155. Por informes ocurrir Banco Hipotecario Nacional, 25 de Mayo 245, (capital federal) o a su sucursal en San Luis. Aviso iniciado en LA EPOCA, el 18 de noviembre de 1916. 2|256 v. Dic. 2.

SUCURSAL LA PLATA

POR EJECUCION JUDICIAL. — CASA quinta en Adrogué, partido de Almirante Brown. Préstamo N.o H.o 856|4348, serie C. H. A. 6 o|o, de $ 17.000. El Banco Hipotecario Nacional rematará en el local de su sucursal en la ciudad de La Plata, establecida en la calle 51 número 529, el día **JUEVES SIETE DE DICIEMBRE DE MIL NOVECIENTOS DIEZ Y SEIS, A LAS TRES DE LA TARDE**, una casa-quinta denominada Villa Teodolina, situada en Adrogué, partido de Almirante Brown, jurisdicción de la provincia de Buenos Aires, calle Bartolomé Mitre, antes Seguí número 709, esquina a la de Macías, compuesto su terreno formado por los lotes 3, 4 y 5 de una superficie total de 1615 metros, 40 decímetros cuadrados; lindando: por el S. E., con la calle Bartolomé Mitre; al S. O., con la calle Macías; al N. O., con don Juan Carlos Sánchez y al N. E., con más terreno de la señora de Azqueta.

BASE DE VENTA $ 22.500

El comprador continuará haciendo el servicio de la hipoteca originaria de $ 17.000 que reconoce la propiedad, reducida hoy a $ 15.672 con 488 milésimos y abonará en dinero el exceso sobre esta suma hasta el precio de compra. Los títulos pueden ser examinados en la oficina del Banco antes del remate. Verificado éste, no habrá lugar a reclamo. Seña 5 o|o y comisión 1 o|o que serán exigidas en efectivo en el acto del remate, el que se efectúa con sujeción a lo dispuesto en las leyes vigentes números 8172 y 9155. Por informes ocurrir al Banco Hipotecario Nacional, 25 de Mayo 245, (capital federal) o a su sucursal en La Plata. Aviso iniciado en LA EPOCA el 23 de **noviembre** de 1916. 2|272 v. Dic. 7.

SUCURSAL PARANA

CASA EN LA CIUDAD DE GUALEGUAY.— Préstamo N.o H.o 10|541 serie C. H. A. 6 o|o de $ 17.000. El Banco Hipotecario Nacional rematará en el local de su sucursal en la ciudad de Paraná, establecida en la calle Buenos Aires número 135, el día **LUNES ONCE DE DICIEMBRE DE MIL NOVECIENTOS DIEZ Y SEIS, A LAS NUEVE DE LA MAÑANA**, una casa de material compuesta de 12 piezas, galerías y demás dependencias, y todo lo demás edificado y plantado, ubicada en la ciudad de Gualeguay, calles San Martín y San Antonio, compuesto el terreno de 9.60 metros de frente por 53.10 metros de fondo, teniendo además a su favor un martillo de 5.80 metros por 16.80 metros, que da a la calle San Martín, lindando en general: al norte, con don Ramón Roig y don Clariso Hereñú; al sur, con el Banco de la Nación Argentina; al este, con la calle San Martín y al oeste, con la calle San Antonio.

BASE DE VENTA $ 20.000

El comprador continuará haciendo el servicio de la hipoteca originaria de $ 17.000 que reconoce la propiedad, reducida hoy a $ 15.547 con 662 milésimos y abonará en dinero el exceso sobre esta suma, hasta el precio de compra. Los títulos pueden ser examinados en la oficina del Banco antes del remate. Verificado éste, no habrá lugar a reclamo. Seña 5 o|o y comisión 1 o|o que serán exigidas en efectivo en el acto del remate, el que se efectúa con sujeción a lo dispuesto en las leyes vigentes números 8172 y 9155. Por informes ocurrir al Banco Hipotecario Nacional, 25 de Mayo 245 (capital federal) o a su sucursal en Paraná. Aviso iniciado en LA EPOCA, el 27 de noviembre de 1916. 2|293 v. Dic. 11.

N.o H.o 20214, 1.a SERIE, 2.a LEY 9155. El Banco Hipotecario Nacional rematará en su local el **LUNES 11 DE DICIEMBRE A LA 1.30 P. M.**, la casa calle México número 4055, entre las de Quintino Bocayuva y Treinta y Tres, compuesta de 6 piezas y dependencias. Terreno mide: 8.66 metros de frente al S. por 33 metros 107 milímetros de fondo en el costado O. y 32 metros 933 milímetros en el del E., teniendo en su contrafrente al N. igual extensión que en el frente, o lo poco más o menos que resulte dentro de muros.

BASE DE VENTA $ 8.000

El comprador continuará haciendo el servicio de la hipoteca originaria de $ 6.000 que reconoce la propiedad, reducida hoy a $ 5.770 con 126 milésimos y abonará en dinero el exceso sobre esta suma hasta el precio de compra. Los títulos pueden ser examinados en la oficina del Banco antes del remate. Verificado éste, no habrá lugar a reclamo. Seña 5 o|o y comisión 1 o|o que serán exigidas en efectivo en el acto del remate, el que se efectúa con sujeción a lo dispuesto en las leyes vigentes números 8172 y 9155. Por informes, ocurrir al Banco Hipotecario Nacional. Aviso iniciado en LA EPOCA, el 27 de noviembre de 1916. 2|294 v. Dic. 11

SUCURSAL LA PLATA

LOTE DE TERRENO EN EL PARTIDO DE San Vicente. Préstamo N.o H.o 4175|33889 serie L, de $ 1.800. El Banco Hipotecario Nacional rematará en el local de su sucursal en la ciudad de La Plata, establecida en la calle 51 número 529, el día **MIERCOLES TRECE DE DICIEMBRE DE MIL NOVECIENTOS DIEZ Y SEIS, A LAS DOS DE LA TARDE**, un lote de terreno con lo en él edificado, ubicado en el partido de San Vicente, jurisdicción de la provincia de Buenos Aires, a inmediaciones de la estación Domselaar, designado con el número 5 de la manzana K. K., compuesto de 13.738 metros 16 decímetros cuadrados; lindando al S. E., con calle sin nombre; al S. O., con el lote 4 de la misma manzana; al N. O., con el lote 1 también de su manzana y al N. E., calle en medio con la manzana H. H.

BASE DE VENTA $ 3.400

El comprador continuará haciendo el servicio de la hipoteca originaria de pesos 1.800, que reconoce la propiedad, reducida hoy a $ 1.632 con 610 milésimos y abonará en dinero el exceso sobre esta suma hasta el precio de compra. Los títulos pueden ser examinados en la oficina del Banco antes del remate. Verificado éste, no habrá lugar a reclamo. Seña 5 o|o y comisión 1 o|o que serán exigidas en efectivo en el acto del remate, el que se efectúa con sujeción a lo dispuesto en las leyes vigentes números 8172 y 9155. Por informes ocurrir al Banco Hipotecario Nacional 25 de Mayo 245, (capital federal) o a su sucursal en La Plata. Aviso iniciado en LA EPOCA, el 29 de noviembre de 1916. 2|324 v. Dic. 13.

SUCURSAL LA PLATA

CASA EN EL PUEBLO NECOCHEA. — Préstamo N.o H.o 4067|33321, serie L, de $ 1700. El Banco Hipotecario Nacional rematará en el local de su sucursal en la ciudad de La Plata, establecida en la calle 51 número 529, el día **MIERCOLES TRECE DE DICIEMBRE DE MIL NOVECIENTOS DIEZ Y SEIS, A LAS DOS Y TREINTA DE LA TARDE**, una casa ubicada en el pueblo Necochea, calle Balcarce número 567, con su terreno que según el plano que se halla agregado al expediente, se designa con la letra A. y se compone de 15 metros de frente al S. E. por 50 metros de fondo, lo que forma una superficie total de 750 metros cuadrados; lindando: por su frente al S. E., con la calle Balcarce; al N. E., con la casa número 313, de la calle Rondeau; al N. O., con parte del solar número 290 y por el S. O. con el solar 287.

BASE DE VENTA $ 4.000

El comprador continuará haciendo el servicio de la hipoteca originaria de pesos 1.700 que reconoce la propiedad, reducida hoy a $ 1.541 con 909 milésimos y abonará en dinero el exceso sobre esta suma hasta el precio de compra. Los títulos pueden ser examinados en la oficina del Banco antes del remate. Verificado éste, no habrá lugar a reclamo. Seña 5 o|o y comisión 1 o|o que serán exigidas en efectivo en el acto del remate, el que se efectúa con sujeción a lo dispuesto en las leyes vigentes números 8172 y 9155. Por informes, ocurrir al Banco Hipotecario Nacional 25 de Mayo 245, (capital federal) o a su sucursal en La Plata. Aviso iniciado en LA EPOCA, el 29 de noviembre de 1916. 2|323 v. Dic. 13.

EDICTOS JUDICIALES

Por disposición del señor juez de primera instancia en lo civil de la Capital de la República, doctor don Arturo Seeber, se cita y emplaza por el término de treinta días a contar desde la primera publicación del presente a todos los que se consideren con derecho a los bienes dejados por fallecimiento de doña ERNESTINA COBO de LAVALLE, ya sean como herederos o acreedores para que dentro de dicho término, comparezcan por ante su juzgado y secretaría del que suscribe, a deducir sus acciones en forma, bajo apercibimiento de lo que hubiere lugar por derecho.

Buen

INFORMACIONES DE ÚLTIMA HORA

Servicio telegráfico del Exterior

(De la Agencia Havas y de nuestros corresponsales)

PARTE OFICIAL FRANCES

PARIS, diciembre 2. — Se dió esta tarde a la publicidad el siguiente comunicado oficial:

La noche transcurrió con calma en el frente francés.

Un avión francés arrojó nueve obuses de 120 milímetros sobre la estación de Spancourt y tres de 120 sobre los acantonamientos de Billy-Mangiennes.

PARTE OFICIAL INGLES

LONDRES, diciembre 2. — Se publicó esta tarde el siguiente comunicado oficial:

Durante la noche la artillería enemiga se mostró activa al norte de Ypres y en las cercanías de Guedecourt.

Derrotamos al enemigo que intentó dos pequeños raids en el sector de Souches.

PARTE OFICIAL SERVIO

PARIS, diciembre 2. — La agencia Havas publica un despacho de Corfú, informando que el comunicado oficial servio anuncia que entre los prisioneros que los servios tomaron en el frente de Salónica se encontraban soldados que los búlgaros tomaron del territorio servio e incorporaron a sus regimientos.

La batalla en los Cárpatos

NUEVA YORK, diciembre 2. — Telegrafían de Viena, vía Berlín, que la gran batalla empeñada en los Cárpatos, en donde los rusos se esfuerzan por penetrar en la Transilvania y en Hungría, continúa con mucha violencia.

Declaraciones de Mr. Henderson

LONDRES, diciembre 2. — El señor Henderson, miembro laborioso del gabinete, hablando en Northampton, declaró lo siguiente:

"Debemos reconocer la posibilidad de una lucha larga y severa, exigiendo sacrificios y sufrimientos sin iguales de parte de todos los beligerantes.

"Aunque tengamos que vernos con un enemigo, particularmente bien organizado, podemos decir con la certeza la más grande, que en cualquier momento de la guerra el enemigo tiene la conciencia de que está vencido.

"Las condiciones de paz que desearía Alemania son absolutamente inaceptables para los aliados. No debemos jamás soñar en la paz mientras que el enmigo esté en posesión de un solo pedazo del territorio francés y belga. En el verano de 1917 las reservas de hombres y municiones de la Gran Bretaña alcanzan su pleno desarrollo, pero si deseamos conseguir una victoria decisiva, los servicios de todos los hombres y mujeres físicamente aptos, deben estar puestos a la disposición del gobierno, para ser empleados en provecho de la nación. Eso puede ser conseguido sin dificultad, gracias a la cooperación de los leaders que, hay que reconocerlo, durante toda la guerra, han sido movidos por el más puro patriotismo".

LOS ASUNTOS DE GRECIA

El incidente de Atenas

NUEVA YORK, diciembre 2. — El corresponsal de la agencia Associated Press, en Atenas, envía con fecha de ayer el siguiente despacho:

"Debido a la intervención de los ministros plenipotenciarios de España y Holanda, el gabinete entero griego y los ministros de la "entente" se reunieron anoche en la legación española para discutir la posibilidad de un acuerdo.

"Finalmente se concertó un armisticio.

"El tiroteo cesó. Numerosos civiles resultaron muertos.

"Las tropas aliadas empezaron a retirarse de Zeppción, donde quedarán solamente 300 hombres.

"Durante el tiroteo, la legación francesa fué alcanzada por varias balas.

"Las autoridades griegas acusan al populacho de todo lo sucedido.

"El secretario de la legación inglesa fué detenido y puesto más tarde en libertad".

GRECIA

CONSTANTINO CEDE

NUEVA YORK, diciembre 2.—Anuncian de Atenas que el rey Constantino consintió en entregar la artillería pedida por el vicealmirante Du Fournet.

Debido a la nueva actitud del soberano griego, las tropas aliadas que desembarcaron en el puerto de El Pireo se reembarcan.

ITALIA

NOTA OFICIOSA

ROMA, diciembre 2. — La Agencia Stefani publica que al largo de todo el frente, la vuelta del buen tiempo, permitió una enérgica reanudación de la actividad de las artillerías y de los aviones que las continuas intemperies habían dificultado durante varios días. La artillería enemiga intentó efectuar bombardeos en vasta escala, como si quisiera experimentar la solidez de nuestra línea entera. La intensidad del fuego se manifestó más grande en aquellos sectores donde se desarrollaron las acciones más significativas de la guerra como sobre el frente y mesetas en la zona al este de Gorizia, donde el número de las baterías enemigas resultó sensiblemente aumentado y en el Carso. En varios trazos del frente de Grulia el fuego enemigo que alcanzaba a nuestras primeras líneas y las de atrás, y estaba apoyado también por las bombardas, parecía casi preludiar a los ataques de infantería que sin embargo nunca se manifestaron

Fué reanudado también el bombardeo contra Gorizia y otras localidades del bajo Isonzo en coherencia con el sistema enemigo de tomar por objeto siempre de praferencia a los lugares habitados. En presencia de la reanudación de la actividad del fuego enemigo, nuestras baterías con su habilidad acostumbrada supieron conservar ventaja sobre las del adversario contrabatiéndolas eficazmente y reduciéndolas muchas veces al silencio, haciendo fracasar la amenaza de la ofensiva enemiga, mediante un tiro preciso de interdición que dificultó los frecuentes movimientos de las tropas y de sus elementos de transporte, y por fin revolviendo las líneas enemigas e impidiendo su reparación.

La calma atmosférica relativa nos permitió también intensificar la acción de los aviadores, además de los reconocimientos diarios de nuestras escuadrillas sobre las líneas y retaguardia del enemigo. Nuestros aviones llevaron la ofensiva sobre los centros ferrocarrileros del enemigo de los frentes del Trentino y de Grulia. Una escuadrilla que efectuó el bombardeo de la estación de Valona y depósitos enemigos al norte de Rovereto, arrojó una media tonelada de un poderoso explosivo sobre el objetivo y antes de alejarse pudo ver la ruina de los edificios y las llamaradas de vastos incendios. Una escuadrilla que se adelantó de doce kilómetros más allá de las líneas austriacas del Carso, tocó la importante estación de Rifemberga con una cuarentena de bombas que estallaron sobre los vagones de dos largos trenes de reaprovisionamiento que estaban detenidos sobre las vías.

El enemigo intentó también incursiones y arrojó bombas en algunos lugares de nuestro teatro de operaciones pero sin ningún daño para nosotros, gracias a la eficaz defensa de nuestras baterías antiaéreas y a la rápida intervención de nuestros arrojados aviadores que trabaron numerosos y brillantes combates, derribando dos aparatos enemigos.

BRASIL

Universidad de Harvard. — Conferencias del doctor Helio Lobo. — Estadística riograndenses — Poblaciones — Los ferrocarriles argentinos. — Intercambio frutícola. — La salud del presidente.

RIO DE JANEIRO, diciembre 2. — El diario metropolitano "Jornal do Commercio" publica en su edición de esta mañana un reportaje al doctor Helio Lobo, secretario del presidente de la república, con motivo de su próxima partida para los Estados Unidos adonde se dirige invitado por la universidad de Harvard para dictar una serie de conferencias en la misma.

El doctor Helio Lobo anuncia que se embarcará el 5 del corriente en el vapor Verdi con destino a Nueva York y que el curso de derecho internacional en la parte referente a la historia diplomática del Brasil se denominará en general "Una amistad tradicional".

El curso se dividirá en tres series, comprendiendo la historia de las relaciones del Brasil con los Estados Unidos, en el período 1822-1916.

Como anunciamos oportunamente, substituirá al doctor Helio Lobo como secretario del presidente el coronel Maggis Salomao, oficial del gabinete presidencial.

—Se publicó la última estadística del estado de Río Grande del Sur, en lo que se refiere a su población colonial.

Esta última se calcula superior a 700.000 personas, lo que representa un tercio de la población total del estado.

Es el orden de las nacionalidades ocupa el primer lugar la alemana, presente en la estadística con 300.000 habitantes y el segundo la italiana con 250 000.

—Complementando sus informaciones sobre los progresos argentinos "Jornal do Commercio" reproduce hoy el cuadro del desarrollo de los ferrocarriles en esa república.

—Se refiere al incremento de los mismos en el período 1913-14-15.

La comisión de presupuesto del Senado ha ampliado el proyecto primitivo, respecto a la liberación de impuestos a la importación de frutas argentinas.

La aludida comisión ha hecho esa liberalidad más general, autorizando al gobierno nacional a conceder la exención de impuestos de entrada a las frutas procedentes de países que concedan igual beneficio a las frutas brasileñas.

—El presidente de la república doctor Wenceslao Braz, anuncia para hoy varias audiencias, pues se halla mejorado de su última indisposición.

CHILE

SANTIAGO, diciembre 2. — El ministro chileno en Londres ha comunicado a la cancillería que el gobierno inglés, ha excluído de las listas negras a varias firmas comerciales chilenas.

El primer ministro ha iniciado la visita a los diplomáticos extranjeros residentes en el país.

—El gobierno enviará en breve al Congreso el mensaje de la jubilación del ex ministro chileno en Francia, señor Puga Borne.

—La exportación de hierro desde el mes de octubre de 1915 hasta el 11 de octubre de 1916 alcanza aproximadamente a 65 millones de toneladas.

—Próximamente llegará a esta capital el nuevo ministro del Ecuador, señor Augusto Aguirre Aparicio.

—Con una concurrencia extraordinaria se inauguró la kermesse a favor de los aliados que resultó brillantísima y tuvo un éxito halagador.

—Comunican de La Paz anunciando que regreso el presidente de la república.

—Los diarios de esta capital transcriben los juicios del diario "La Nación" de Buenos Aires con motivo de la inauguración del ferrocarril de Sucre a Potosí.

—Los diarios comentan elogiosamente el reportaje del doctor Estanislao Zeballos.

URUGUAY

En senadores — Candidatos nacionalistas a cargos electivos — Proyecto al senado — Varias.

MONTEVIDEO, diciembre 2 — El senado aprobó ayer en general, el proyecto del ejecutivo modificando el impuesto a los ausentes y disponiendo pasen al estado parte de las utilidades del Banco de la República y usinas eléctricas.

—Asegúrase que la comisión asesora del congreso elector nacionalista encargada de proponer los candidatos a diputados, senadores y municipales a proclamarse en enero, dícese que aconseja las siguientes listas: para diputados: doctores Carlos Berro, Duvimioso Terra, Lorenzo Carnelli y Eduardo Rodríguez Larreta y señores Enrique Andreoli, Ismael Cortinas, Juan José Segundo y Pedro Aramendía; para junta administrativa: señores Alfredo Arocena, José Clulow y Salvador Ferrer Zubieta; para senador: doctor Fnacisco Haedo Suárez.

—El doctor Antonio María Rodríguez, presentó al senado un proyecto de aumento de emisión al Banco de la República. Funda extensamente el proyecto y termina diciendo que debe tenerse presente que el régimen de emisión de un Banco no debe ser puesto en tela de juicio todos los días y que salvo los motivos que determinaron las medidas de agosto de 1914, no debe estarse manoseando cada seis meses como será necesario, mientras no se vuelva resueltamtnte al régimen normal.

—El comité ejecutivo colorado aceptó la renuncia que del cargo de miembro de dicha agrupación presentó el doctor Gabriel Terra.

—En el Reina Victoria Eugenia embarcóse hoy el literato señor Ortega Munilla.

—El lunes, el cuerpo médico ofrecerá una comida en honor del doctor José Martirené, nuevo director de la Asistencia Pública.

—El doctor Cortabarria vendió lana de su establecimiento en Flores a 10 pesos los diez kilos de vellón.

—Practicada la autopsia de Juan Rocca, que fué hallado muerto en el interior de una barra de esta capital comprobóse que se trata de un bárbaro asesinato. La policía tiene los datos que aseguran la aprehensión del asesino.

—"Diario del Plata" dice que cuando habla de hacer economías en el presupuesto, no pide rebajar sueldos a los empleados o supresión de éstos, sino que podrían rebajarse cifras considerables en el presupuesto no excediéndose en el rubro de gastos que de un año a otro oscila alrededor de un millón de pesos

—La compañía Swift adquirió en el saladero Ferres quinientos fardos de tasajo puras mantas. Dícese que esa carne se enviará a Norte América para ensayar la apertura de ese nuevo mercado.

—Coméntase en todos los círculos la desaparición de dos cajeros del Banco de la República, llevándose sesenta y siete mil pesos oro. Ignórase su paradero.

—Las operaciones en lana realizadas en la semana, fueron importantes El interés de los compradores ha sido general para las clases superiores, ya merinas, ya cruzas, destacándose principalmente por las libres absolutamente de semillas. Los precios representan una suba no menor de cuarenta centésimos.

Las lanas defectuosas ni aún haciendo grandes concesiones, colócanse: cotízanse las merinas supras, de nueve sesenta a setenta; las cruzas finas superiores obtienen esas mismas cotizaciones.

La carga bélica del "Mancona" — Un artículo de "El Tiempo"

MONTEVIDEO, diciembre 2. — "El Tiempo" ocúpase hoy nuevamente del asunto de la explosión de un cajón de dinamita y dice a un colega amigo, de la tarde: "La Razón", después de acoger amablemente en sus columnas nuestra noticia, publica en su tercera edición el siguiente suelto: "La comandancia de marina, en una comunicación recibida, nos pide desmintamos el rumor acogido por un colega de que la explosión en la lancha "Punta Tigre", habíase producido en un cajón con dinamita, que debía ser desembarcado con otros varios en Montevideo para enviarse luego a La Plata para una fracción política que prepara un movimiento revolucionario. La noticia que nos ocupa queda desautorizada en absoluto".

"¿Debemos llamar a esto cura en salud?: porque de nuestra información no se desprende que fuera justamente un cajón de dinamita el causante de la explosión, pero que podía muy bien serlo, dado que el vapor americano "Mancona" los traía en su bodega de proa y por una confusión, por un error, dado lo violento de la explosión, bien pudo ser causa de la catástrofe. Pero lo que no tiene levante, a pesar de que la comandancia de marina afirme que nuestra noticia queda desautorizada en absoluto, es que el trasatlántico americano traía en su bodega de proa dinamita, fusiles y pertrechos bélicos Tal fué lo que dijimos y en lo que nos ratificamos en absoluto. Item más: afirmamos que estos pertrechos iban consignados a una casa de La Plata; y ahora, ya que se nos rectifica, diremos que iban a la casa Hughes. ¿Hemos dicho demasiado? Quizás. Sin embargo, volvemos a afirmar que el "Macona" llevaba en su bodega de popa: trementina y nafta, pero se las de proa conducía municiones, pólvora y dinamita, y otros adminículos subversivos. Ahora que hemos levantado la perdiz, pueden hacerle fuego si gustan".

Venta de un lote de lana a un precio excepcional

MONTEVIDEO, diciembre 24. — Vendióse hoy un lote de lana merina, supra especial, obteniendo la alta cotización de 10.70.

MONTEVIDEO, diciembre 2. — Después de un largo debate en la constituyente, terminóse la discusión de los poderes de Artigas y Tacuarembó.

Puesto el asunto a votación, votaron en contra del dictámen de la comisión 44 constituyentes, y a favor 38 riveristas. Deben ingresar: Rafael Batlle por Tacuarembó y Jacinto Larraechea por Artigas.

—Descubrióse un desfalco en el Banco de la República, del que fugaron cajeros con 70.000 pesos; por declaraciones qué prestó el "chauffeur", dijo que llevólos hasta la dársena, donde tomaron el vapor a ésa.

—Conferenció el presidente Viera con el constituyente doctor Turena.

—Hoy, en el Parque Hotel, se realiza el banquete en homenaje al doctor Scoseria.

—El ministro Helguera envió a las empresas ferroviarias una nota circular solicitando su concurso a fin de combatir el acridio, permitiendo el libre transporte de materiales.

—Continúan las sesiones del congreso elector nacionalista.

PROVINCIAS

BUENOS AIRES

Disposición resistida. — Fiesta. — Juez de Paz

QUILMES, diciembre 2. — El vecindario de esta ciudad ha sido nuevamente sorprendido por la publicación que la municipalidad hace llamando a una nueva licitación para el 12 del mes entrante para construir pavimentos en varios calles. Estas obras, como se sabe, son a costa de los vecinos, sin que la comuna tenga que desembolsar un centavo como sucedió con las cien cuadras que ya se empedraron, y cuya protesta no paralizaron las referidas obras. Al solo anuncio de este proyecto, los propietarios se manifiestan dispuestos a agotar todos los recursos que estén en sus manos para oponerse a estas nuevas extorsiones que los elementos ugartistas preparan contra los propiedades privadas, quizás, con el propósito de esquilmar más a este pueblo que demasiado sufre con una administración ruinosa y que a fin de año se palpará la bancarrota edilicia, porque estas obras de progreso, no significan sino un gran negocio para la camarilla oficial.

—Muy concurrida estuvo la fiesta de los empleados subalternos de la compañía de tranvía Anglo Argentino, la que se celebró ayer en las plazas del balneario.

Cerca de 2000 personas hicieron acto de presencia a este festival. Desde la capital federal, vinieron los excursionistas en 17 coches acoplados, los que eran encabezados por las principales autoridades de la empresa.

Amenizó la fiesta una banda de música formada por los empleados de dicha empresa.

—La candidatura para juez de paz de don Valerio Ponce de León, es muy resistida por la población; pues se le considera una persona sin carácter, y que debido a estas condiciones el intendente logrará tenerlo de dócil instrumento para su manejos políticos.

Exámenes

SAN MARTIN, diciembre 2 — Se realizaron en los días 29 y 30 del mes próximo pasado, en el colegio número 10 de ésta localidad, a cargo de la directora señora Natividad L. de Jaureguiberry.

El acto asumió todos los contornos de una brillante fiesta social, por lo numeroso de la concurrencia que siguió con sumo interés las diversas partes del programa, preparado al efecto por el personal de la escuela.

La directora y maestras del establecimiento, recibieron numerosas felicitaciones de parte de la concurrencia, por el éxito obtenido por las mismas en el desempeño de sus tareas en el presente año escolar.

Fué especialmente elogiada la señorita María Piñeyro a cargo de una clase de 2.o grado, por las relevantes cualidades didácticas que ha demostrado en la preparación de sus alumnos.

Los números de recitación integrados en el programa realizado en la escuela, la señorita de Jaureguiberry, fueron muy aplaudidos. Tomaron parte en ellos las siguientes niñas:

Rosa Breitman, Angela Raqueli, Ercilia Codano, Lidia Iparraguirre, Tita Faveto y otras. Merecieron igualmente distinción especial; por los labores presentados, Carlos y María Bucich, Antonio Otero, Carlos Faveto, Lorenzo Martínez, Esther González, Carlos y Lía Clovinsthy.

El acto terminó, en medio del mayor entusiasmo, dejando la más grata impresión en el ánimo de la concurrencia.

Escolares — Varias

CAMPANA, diciembre 2. — Con la realización de clases públicas y fiestas en todas las escuelas, diéronse por clausuradas las tareas escolares.

Aprovechando éste acto, los niños de 6.o grado de la escuela número 1, entregaron al establecimiento una placa de homenaje a Sarmiento, que por circunstancias diversas no pudieron verificar el día del aniversario de la muerte de aquel ilustre publicista, como era su propósito.

—En la reunión celebrada por el comité de la juventud Radical que preside el joven Alfredo Viola, se resolvió alquilar un local y continuar la propaganda proselitista.

—Con motivo de "El día de la flor" instituído por la congregación "Hijas de María", nuestras calles se vieron invadidas por un sinnúmero de alegres niñitos que ofrecían al público ramos de flores.

—A pedido del cura vicario doctor Digoncelli, vendrá a predicar el 8 próximo en nuestro templo parroquial, el padre Bourdet, del obispado platense.

La langosta. — Inacción de la Defensa Agrícola

SALADILLO, diciembre 2.—La langosta invadió totalmente el partido, sin que la Defensa Agrícola destaque los empleados necesarios por combatir los desoves.

El delegado honorario hace lo que puede, pero su acción es insuficiente y necesítase con urgencia el envío de un empleado que organice la dirección de los trabajos.

Atraso de trenes — Escolares — Diversas

LAS FLORES, diciembre 2 — Continúan los trenes de pasajeros llegando con atraso; el tren de pasajeros que sale de ésta por vía Cañuelas, se ha convertido en tren lechero, pues alza vagones en todas las estaciones del trayecto entre ésta y Cañuelas, demorando también para dejar dicha carga en su mayoría consignada a "La Martona", en Vicente Casares.

—Ayer finalizron ls clases públicas en las escuelas del partido, siendo las exposiciones de los trabajos del año muy visitadas.

—Una pequeña manga de langosta hizo su aparición en las inmediaciones de la estación Gorchs, pero se teme llegue también una gran manga que avanza entre las estaciones Abbott y Monte.

—El estado de los campos y sementeras es muy satisfactorio debido a las últimas lluvias; pero se teme que el acridio que avanza llegue también hasta ésta.

—Para Gorsch, los señores Tomás Sánchez y Fernando Juary.

Movimiento de vapores. — Exámenes — Varias

QUEQUEN, diciembre 2. — Zarpó para ésa el vapor "Quequén", con 400 toneladas de cueros y lanas.

—De ésa llegó hoy el vapor "Mar del Plata", con 250 toneladas.

—El 27 dieron principio los exámenes en las escuelas números 2 y 5 que terminaron el 30 de noviembre pasado finalizando el curso escolar.

—Para ésa el señor Baltasar Herrero.

—Sigue más aliviada de su enfermedad la señorita Teresa Guerrero.

—Reinan fuertes vientos.

Nueve jefe de correos

DEL CARRIL, diciembre 2 — Se ha hecho cargo de la oficina de correos local el señor J. Ramón Ramírez, persona laboriosa y competente que en pocos días ha encarrilado la oficina que era un verdadero caos.

Reconócese en el nuevo director general, doctor Giuffra, buen tino al hacer nombramientos como el del nuevo jefe que seguramente desempeñará su misión con lealtad y honradez.

Comisión municipal

GONZALEZ CHAVES, diciembre 2.— Ha iniciado sus funciones hace varios días, el comisionado municipal señor Ricardo Gandarias.

—Se han iniciado las faenas agrícolas con el corte de la avena, cuyo rendimiento se calcula en 5 a 10 fanegas por hectárea.

Las últimas lluvias caídas han mejorado en algo las sementeras de trigo, que con otras lluvias a tiempo, se calculan en 8 a 10 fanegas por hectárea.

SANTA FE

Escuela de medicina. — Comisión vecinal. — Extranjeros naturalizados. — El trabajo en el puerto — Boy Scouts Argentinos. — Veto de una ordenanza. — La falsificación de sellos fiscales. — Cámara arbitral de cereales. — El señor Ortega y Gasset. — Nuevo horario ferroviario.

ROSARIO, diciembre 2. — Ha sido enviado a la legislatura provincial un proyecto destinando la suma de 100.000 pesos para la terminación de los pabellones de la escuela de medicina y que se construyen en el hospital Centenario.

Créese que la legislatura despachará favorablemente este importante asunto

—Con objeto de gestionar los servicios municipales necesarios y las obras públicas de mayor urgencia, los vecinos de la zona sur de esta ciudad han constituído una comisión con representante en el concejo deliberante. Este será el señor Leonardo Moris, concejal electo en las últimas elecciones municipales, el cual se incorporará el 31 del corriente mes.

—En el mes próximo pasado se han naturalizado 69 extranjeros, en su mayoría españoles.

Los nuevos ciudadanos argentinos han retirado ya sus correspondientes libretas de enrolamiento.

—En los muelles de nuestro puerto se hallan cargando cereales y descargando mercaderías generales once vapores, en su mayor parte de bandera inglesa.

—A fin de tratar asuntos interesantes, mañana se reunirán en su local, Maipú 864, las patrullas de la Asociación Boy Scouts Argentinos, cuyo capitán es el señor Storny.

Declaraciones hechas por el intendente señor Rumunda Mingrand hacen saber que la ordenanza recientemente sancionada por el concejo deliberante designando una comisión consultiva de la Asistencia Pública para invadir sus atribuciones, será vetada.

—Continúan con actividad las diligencias de la división de investigaciones para descubrir a los autores de la falsificación de estampillas fiscales.

Hasta ahora la policía guarda la mayor reserva acerca de la marcha investigadora para no entorpecer el plan que desde ya se han trazado los empleados detectives.

En el día de hoy se han efectuado algunas detenciones de individuos sospechosos a quienes se les han tomado las declaraciones de práctica.

Según informes de buena fuente, la falsificación de sellos asume proporciones extraordinarias.

Como se había anunciado, se reunió ayer tarde la cámara arbitral de cereales para elegir sus autoridades directivas en el ejercicio de 1917. Estas quedaron constituídas en la forma siguiente:

Presidente, José Firpo; vicepresidente, Isaac Fideleffe; secretario honorario, A. G. Krell; vocales: Mariano Paz, Jorge Böhmig, Juan Bazet, Alfredo Martín, Carlos C. Parr; vocales suplentes: Enrique Profumo, Tilio A. Podestá, Ricardo Lé Bas, José Botto y Arnaldo Calvo.

—Ha entrado desde ayer en vigencia el nuevo horario del ferrocarril de Santa Fe.

En él se mejoran algunos servicios y se introducen modificaciones de poca importancia en las horas de salida y llegada de algunos trenes.

—Es esperado el lunes próximo en esta ciudad el distinguido literato señor Ortega y Gasset.

Esa misma noche el señor Ortega y Gasset dará una conferencia en los salones del club Español, la que ha despertado un vivo interés en nuestros círculos intelectuales.

CORDOBA

Vialidad — Resolución administrativa — Sociales

CORDOBA, diciembre 2. — Parece que tendrán buen resultado las gestiones que el Ejecutivo viene realizando ante la comisión administradora de fondos de caminos de la ley Mitre, para la inmediata ejecución de los caminos públicos en esta provincia, a fin de dar trabajo a tanta gente que encuéntrase sin trabajo.

Visto el sumario oficial de la comisaría de la sección 7.a, con motivo del incidente habido entre el señor Jorge M. Grosevich y don José Albertini y la resolución dictada en el mismo, por el comisario de dicha sección, señor Luis López Rivarola, y lo aconsejado por el fiscal de gobierno, el Ejecutivo dictó el siguiente decreto: "Art. 1.o Exonérase de su cargo al comisario seccional señor Luis López Rivarola. Art. 2.o, remítanse estos antecedentes al señor agente fiscal de turno, para que deduzca las acciones que pudieran corresponder. Art. 3.o, comuníquese, publíquese en el Boletín Oficial e insértese en el registro oficial. —Luna. A. Garzón Agulla".

—Conforme a lo anunciado, hoy será bendecido el enlace de la distinguida señorita María Silvia Ocampo con el apreciable caballero señor Juan Antonio Alvarez. La boda dará margen a una interesante nota social.

—Se anuncia para el 7 del corriente mes el enlace de la señorita Sofía Moreno con el señor Esteban Grau Bassó. La boda será bendecida en la iglesia del Pilar y ha de congregar en su recinto sagrado gran número de amigos, entre los cuales los contrayentes gozan de todas simpatías.

DEL CAMPILLO, diciembre 2.— Dentro de poco se espera la llegada de un sumariante a pedido del señor Julián García Arias, jefe del registro civil de esta localidad, para que levante un sumario a fin de esclarecer un sinnúmero de irregularidades que a cada día se comprueban de la anterior administración. Entre otras, una del distrito militar número 46 (Río IV), reclamando 23 matrículas de ciudadanos que poseen sus libretas y cuyas matrículas no fueron remitidas al distrito.

—Completamente restablecido de su enfermedad, el señor Carlos Vera.

—Regresaron de ésa el doctor Roberto H. Ausades y el señor J. V. Báez y familia.

—Encuentrase en ésa, en estado de algun cuidado, la señora Magdalena P. de Ausades.

Ecos Parlamentarios

El vicepresidente de la nación, doctor Luna, no concurrió hoy a su despacho, pues como se sabe, el senado guarda desde hace tiempo el sábado inglés.

PALACIO DE JUSTICIA

TURNOS

Fuero Civil a cargo del doctor Pedro V. Meléndez, actuando los secretarios doctores Cúneo los días 2 y 11, Aderigo, A. C. 4 y 12, Miguens 5 y 13, Arrotea Molina 6 y 14, Oderigo 7 y 15, y doctor Marcó el 9.

Fuero Federal: doctor Saúl F. Escobar.

Secretario: doctor Gómez Molina.

Fuero Comercial: Corresponde intervenir al doctor Tristán M. Avellaneda con los secretarios doctores: Navarro 2, 7 y 13; Cermesoni secretario general 4, 9 y 14; Del Campillo 5, 11 y 15, y García, el 6 y 12.

Nótase desde hace varios días en el Palacio de Justicia el movimiento característico de otros años al aproximarse la feria de tribunales, como si los curiales quisieran terminar en un mes lo que debe ser tramitado en un período más largo por razón de procedimiento.

Es esto un motivo de recargo en el trabajo para las oficinas y sin provecho para los litigantes, que incurren y hacen incurrir muchas veces en error por el apresuramiento con que se procede.

La Suprema Corte debiera tomar una intervención decidida reglamentando los días de asueto para la administración de justicia, pues no es justo que se admita una excepción para los tribunales que tienen además de los 31 días de enero, los 8 de semana santa y los de carnaval, en tanto que en la administración general está limitadísima y ya desde hace poco bien reglamentada.

Son mucho más los beneficios que una medida restrictiva reportaría en general que los perjuicios que pueden ocasionar a los funcionarios judiciales, reduciéndoles el tiempo de descanso.

CRONICA SOCIAL

En la iglesia de San Miguel, será bendecido esta noche el enlace de la señorita María Aida Lisboa, con D. Domingo Echegaray, siendo padrinos la señora Graciana E. de Echegaray y D. Juan V. Torres.

MUNDO COMERCIAL

TRIGO

CHICAGO, diciembre 2. — Se realizaron hoy operaciones en este mercado con ambiente flojo.

Para el trigo colorado americano, embarque en el mes de diciembre, hoy se obtuvo el precio de 166.

El último precio anotado fué de 167 en centavos oro americano por bushel.

Para remesas a entregar en el mes de mayo se anotó hoy el precio de 173 1/8; anotándose en las operaciones últimas, a 173 7/8.

WINNIPEG, diciembre 2. — El trigo colorado americano, entrega en el mes de diciembre se negocio en la primera rueda realizada hoy en este mercado al precio de 179.

El precio acquirido para remesas a entregar en la misma fecha, en las operaciones últimas fué de 179 5/8.

Estos precios son en centavos oro americano, por bushel.

REMATES

CASARES Hnos. y DIEHL

130 TOROS DURHAM EN LUIS María Saavedra— 130 toros Durham puros por cruza de 2, 2 1/2 y 3 años a campo procedentes de los más acreditados establecimientos del país, se rematarán

El **viernes 15 de diciembre**, a las 2,30 p. m., en nuestras instalaciones situadas sobre la estación Luis María Saavedra (capital federal).

Comisión, 6 o/o a cargo del comprador.

Pedidos de local y otros informes en nuestra casa, Sarmiento 357.

Próximamente detalles completos.

— Casares Hnos y Diehl.

21357 v dic. 14